



საქართველოს ფეხბურთის ფედერაცია
Georgian Football Federation

კლუბების ლიცენზირების დებულებები

უფასო საკლუბო ტურნირებში მონაწილეობისთვის

2023



საქართველოს ფეხბურთის ფედერაცია
კლუბების ლიცენზირების დაბუღებაში
უეფას საკლუბო შეჯიბრებებში
მონაწილეობისთვის

2023 წ. გამოცემა

შინაარსი

პრეამბულა 5

თავი I. ზოგადი დებულებები 5

მუხლი 1. მოქმედების სფერო 5

მუხლი 2. მიზნები 6

მუხლი 3. ტერმინთა ჩამონათვალი 7

თავი II. ლიცენზიარი 15

მუხლი 4. ლიცენზიარის პასუხისმგებლობა 15

მუხლი 5. კლუბების ლიცენზირებისა და მონიტორინგის ადმინისტრაცია (ლმბ) 15

მუხლი 6. გადაწყვეტილების მიმღები ორგანოები 17

მუხლი 7. სანქციების ჩამონათვალი 24

მუხლი 8. ძირითადი პროცესი 24

მუხლი 9. შეფასების პროცედურები 25

მუხლი 10. თანასწორი მიდგომა და კონფიდენციალობა 25

თავი III. ლიცენზიის მაძიებელი და უფა-ს ლიცენზია 26

მუხლი 11. ლიცენზიის მაძიებლის განსაზღვრება და „სამი წლის“ წესი 26

მუხლი 12. ლიცენზიის მაძიებლის ძირითადი პასუხისმგებლობები 27

მუხლი 13. უფა-ს ლიცენზია 28

მუხლი 14. უფა-ს საკლუბო ტურნირებში მონაწილეობის სავანგებო ნებართვა 28

თავი IV. კლუბების ლიცენზირების კრიტერიუმები 29

მუხლი 15. ზოგადი ინფორმაცია / სავალდებულო („ა“) და მეორადი/სანქცირებადი („ბ“) თანრიგის კრიტერიუმები 29

სპორტული კრიტერიუმები 29

მუხლი 16. ახალგაზრდული ფეხბურთის განვითარების დამტკიცებული პროგრამა 29

მუხლი 17. ახალგაზრდული გუნდები 30

მუხლი 18. ქალთა ფეხბურთის საქმიანობა 31

მუხლი 19. ფეხბურთელების სამედიცინო მომსახურება 31

მუხლი 20. ფეხბურთელების რეგისტრაცია / კლუბის გაწვრთნილი ფეხბურთელები 32

მუხლი 21. წერილობითი კონტრაქტი პროფესიონალ ფეხბურთელებთან 32

მუხლი 22. პროფესიონალი ფეხბურთელების იჯარა 32

მუხლი 23. მონაწილეობა სემინარებში 32

ფეხბურთის სოციალური პასუხისმგებლობის კრიტერიუმები 33

მუხლი 24. ფეხბურთის სოციალური პასუხისმგებლობის სტრატეგია 33

მუხლი 25. თანასწორობა და ჩართულობა 33

მუხლი 26. ანტი-რასიზმი 33

მუხლი 27. ბავშვთა და მოზარდთა დაცვა და მათზე ზრუნვა 33

მუხლი 28. ფეხბურთი ყველა შესაძლებლობისთვის 34

მუხლი 29. გარემოს დაცვა 34

მუხლი 30. ფეხბურთის სოციალური პასუხისმგებლობის ოფიცერი 34

ინფრასტრუქტურული კრიტერიუმები 34

მუხლი 31. სტადიონი უფა-ს საკლუბო შეჯიბრებებისთვის 34

მუხლი 32. უსაფრთხოებისა და წესრიგის დაცვა 35

მუხლი 33. სავარჯიშო ობიექტები: არსებობა და მინიმალური ინფრასტრუქტურა 35

მუხლი 34. კლუბის ოფისი 36

საკადრო-ადმინისტრაციული კრიტერიუმები 36

მუხლი 35. კლუბის ადმინისტრაცია და საორგანიზაციო სქემა 36

მუხლი 36.	დირექტორი – უფლებამოსილი პირი.....	37
მუხლი 37.	ლიცენზირების მენეჯერი.....	38
მუხლი 38.	ფინანსისტი.....	38
მუხლი 39.	მედია-ოფიცერი.....	39
მუხლი 40.	ექიმი.....	39
მუხლი 41.	ფიზიოთერაპევტი.....	39
მუხლი 42.	ახალგაზრდული გუნდების ექიმი.....	40
მუხლი 43.	მატჩების ორგანიზების მენეჯერი.....	40
მუხლი 44.	უსაფრთხოებისა და წესრიგის დაცვის ოფიცერი.....	40
მუხლი 45.	გულშემატკივართან მეკავშირე.....	41
მუხლი 46.	შეზღუდული შესაძლებლობების მქონე (შშმ) პირებთან მეკავშირე.....	41
მუხლი 47.	ძირითადი გუნდის მთავარი მწვრთნელი.....	41
მუხლი 48.	ძირითადი გუნდის მთავარი მწვრთნელის თანაშემწე.....	42
მუხლი 49.	ძირითადი გუნდის მეკარეების მწვრთნელი.....	43
მუხლი 50.	ძირითადი გუნდის ფიზიკური მომზადების (ფიზმომზადების) მწვრთნელი.....	43
მუხლი 51.	ახალგაზრდული ფეხბურთის განვითარების პროგრამის ხელმძღვანელი.....	44
მუხლი 52.	ახალგაზრდული გუნდების მწვრთნელები.....	44
მუხლი 53.	ახალგაზრდული გუნდების მეკარეების მწვრთნელი.....	45
მუხლი 54.	ზოგადი მოთხოვნები უეფა -ს სამწვრთნელო კვალიფიკაციებთან დაკავშირებით.....	46
მუხლი 55.	წერილობითი კონტრაქტები.....	46
მუხლი 56.	მომსახურების მომწოდებლები.....	46
მუხლი 57.	თანამდებობების დაკავება და ფუნქციების შესრულება.....	47
მუხლი 58.	სეზონის განმავლობაში შეცვლის ვალდებულება.....	47
სამართლებრივი კრიტერიუმები		48
მუხლი 59.	იურიდიული დეკლარაციები.....	48
მუხლი 60.	მინიმალური სამართლებრივი ინფორმაცია.....	49
მუხლი 61.	სამართლებრივი ჯგუფის სტრუქტურა.....	50
მუხლი 62.	საბოლოო მაკონტროლებელი მხარე, საბოლოო ბენეფიციარი და მნიშვნელოვანი გავლენის მქონე მხარე.....	51
მუხლი 63.	წერილობითი დადასტურებები სალიცენზიო გადაწყვეტილების მიღებამდე.....	52
ფინანსური კრიტერიუმები		53
მუხლი 64.	ანგარიშვალდებული საწარმო და ანგარიშგების პერიმეტრი.....	53
მუხლი 65.	წლიური ფინანსური ანგარიშგება.....	55
მუხლი 66.	ფინანსური ინფორმაციის გამოქვეყნება.....	56
მუხლი 67.	წმინდა კაპიტალის წესები.....	56
მუხლი 68.	ვადაგადაცილებული ვალდებულებების არქონა ფეხბურთის კლუბების მიმართ.....	57
მუხლი 69.	ვადაგადაცილებული ვალდებულებების არქონა თანამშრომელთა მიმართ.....	59
მუხლი 70.	ვადაგადაცილებული ვალდებულებების არქონა სოციალური/საგადასახადო ორგანიზების მიმართ.....	61
მუხლი 71.	ვადაგადაცილებული ვალდებულებების არქონა ფეხბურთის მმართველი ორგანიზების მიმართ.....	62
მუხლი 72.	პერსპექტიული ფინანსური ინფორმაცია.....	63
მუხლი 73.	თავი V. დასკვნითი დებულებები	65
მუხლი 74.	ოფიციალური ტექსტი და კორესპონდენციის ენა.....	65
მუხლი 74.	დანართები.....	65

მუხლი 75.	შესაბამისობის შემოწმებები	65
მუხლი 76.	განხორციელების მოთხოვნები	65
მუხლი 77.	მიღება, ანულირება, ცვლილებების შეტანა და ძალაში შესვლა	66
მუხლი 78.	გამონაკლისი და გარდამავალი პირობები კლუბების ლიცენზირების მოთხოვნებთან დაკავშირებით	66
დანართები		68
<i>I დანართი - სანქციების კატალოგი (მე-7 მუხლი)</i>		<i>68</i>
<i>II დანართი - ძირითადი პროცესი</i>		<i>75</i>
<i>III დანართი - უფა-ს საკლუბო ტურნირებში მონაწილეობისთვის კლუბების ლიცენზირების რიგგარეშე განაცხადი</i>		<i>80</i>
<i>IV დანართი - აუდიტორის არჩევა და აუდიტორის მიერ ჩასატარებელი პროცედურები</i>		<i>81</i>
<i>V დანართი - ფინანსურ ანგარიშგებაში ინფორმაციის წარდგენის მინიმალური მოთხოვნები</i>		<i>83</i>
<i>VI დანართი - ბუღალტრული აღრიცხვის მოთხოვნები ფინანსური ანგარიშგების მომზადებისთვის</i>		<i>96</i>
<i>VII დანართი - „ვადაგადაცემული ვალდებულების“ ცნება</i>		<i>107</i>
<i>VIII დანართი - ლიცენზირებისა და დამოუკიდებელი აუდიტორის მიერ ჩასატარებელი შუამსჯის პროცედურები</i>		<i>109</i>

პრეამბულა

სფფ-ის წესდების 71-ე მუხლისა და **უიფა**-ს კლუბების ლიცენზირებისა და ფინანსური ფეარ-პლების დებულებების საფუძველზე შემუშავდა შემდეგი დებულებები:

თავი I. ზოგადი დებულებები

მუხლი 1. მოქმედების სფერო

1. ეროვნული ლიგის ფეხბურთის კლუბებისთვის, ასევე ქალთა ლიგის რანგით პირველი ოთხი კლუბისთვის სავალდებულოა **უიფა**-ს ლიცენზირების პროცესში მონაწილეობა, რაც ნიშნავს, რომ ისინი შეფასდებიან, როგორც **უიფა**-ს ლიცენზირების მაძიებლები. წინამდებარე დებულებები მოქმედებს **უიფა**-ს ეგიდით გასამართი მამაკაცთა და ქალთა საკლუბო შეჯიბრებისთვის (შემდგომში: **უიფა**-ს საკლუბო ტურნირები), რომელთა დებულებებშიც არის შესაბამისი მითითებები და **სფფ**-ის მიერ გაცემული **უიფა**-ს ლიცენზია კლუბებს აძლევს **უიფა**-ს საკლუბო ტურნირებში მონაწილეობის უფლებას.
2. **უიფა**-ს ლიცენზირების მიღება არაა სავალდებულო ეროვნულ ჩემპიონატში მონაწილეობის მისაღებად (ეს წარმოადგენს კლუბების ლიცენზირების ეროვნულ დებულებებში ჩამოყალიბებული მოთხოვნების შესრულების საგანს), მაგრამ ეროვნული ლიგის კლუბების მიერ წინამდებარე დებულებების დარღვევისთვის, მათ მიმართ გატარდება შესაბამისი სანქციები.
3. წინამდებარე დებულებები არეგულირებენ **უიფა**-ს საკლუბო ტურნირებში მონაწილეობისთვის **სფფ**-ის კლუბების ლიცენზირების სისტემაში მონაწილე ყველა მხარის უფლებებს, მოვალეობებსა და პასუხისმგებლობებს და, კერძოდ, განსაზღვრავენ:
 - ა) **სფფ**-ის მიერ შესასრულებელ მინიმალურ მოთხოვნებს, რათა მან იმოქმედოს, როგორც თავისი კლუბების ლიცენზირების ორგანო; აგრეთვე, ლიცენზირების მიერ კლუბების ლიცენზირების კრიტერიუმების შეფასების პროცედურებს ([II თავი](#));
 - ბ) ლიცენზირების მაძიებელს და **უიფა**-ს საკლუბო ტურნირებში მონაწილეობისთვის საჭირო ლიცენზიას (**უიფა**-ს მამაკაცთა [საკლუბო] ლიცენზია და **უიფა**-ს [საკლუბო] ლიცენზია. ორივე ერთად მოიხსენიება როგორც **უიფა**-ს ლიცენზია) ([III თავი](#));
 - გ) მინიმალურ სპორტულ, ფეხბურთის სოციალური პასუხისმგებლობის, ინფრასტრუქტურულ, საკადრო-ადმინისტრაციულ, სამართლებრივ და ფინანსურ კრიტერიუმებს, რომლებიც უნდა შეასრულონ ფეხბურთის კლუბებმა, რათა **სფფ**-გან მიიღონ **უიფა**-ს ლიცენზია, რაც შეადგენს **უიფა**-ს საკლუბო შეჯიბრებებზე დაშვების პროცედურის ნაწილს ([IV თავი](#)).

მუხლი 2. მიზნები

1. წინამდებარე დებულებების მიზანია:
 - ა) ყველა საფეხბურთო ასპექტის სტანდარტის შემდგომი ხელშეწყობა და მუდმივი გაუმჯობესება საქართველოს მასშტაბით; აგრეთვე, თითოეულ კლუბში ახალგაზრდა ფეხბურთელების ვარჯიშისა და მათზე ზრუნვის მუდმივი პრიორიტეტულობა;
 - ბ) ფეხბურთში ჩართულობის წახალისება და ქალთა ფეხბურთის განვითარების ხელშეწყობა;
 - გ) კლუბებში მართვისა და ორგანიზაციის სათანადო დონის უზრუნველყოფა;
 - დ) კლუბის სპორტული ინფრასტრუქტურის ადაპტაცია, ფეხბურთელთათვის, მაყურებლებისა და მას-მედიისთვის სათანადო, კარგად აღჭურვილი და უსაფრთხო სტადიონების უზრუნველსაყოფად;
 - ე) სეზონის განმავლობაში **უფა**-ს საკლუბო შეჯიბრებებისა და ეროვნული ჩემპიონატის სამართლიანობის დაცვა და მათი შეუფერხებლად ჩატარება;
 - ვ) თითოეული კლუბის იდენტობის, ისტორიისა და მემკვიდრეობის დაცვა;
 - ზ) ლიცენზიარსა და კლუბებს შორის თანამშრომლობის წახალისება და ფეხბურთის კლუბების სპორტულ, ფეხბურთის სოციალური პასუხისმგებლობის, ინფრასტრუქტურულ, საკადრო-ადმინისტრაციულ, სამართლებრივ და ფინანსურ კრიტერიუმებთან დაკავშირებული მონაცემების დამუშავების განვითარება საქართველოს მასშტაბით;
 - თ) ფეხბურთში სოციალური პასუხისმგებლობის დანერგვა;
 - ი) კლუბებსა და გულშემატკივარს შორის ჯანსაღი ურთიერთობების წახალისება და ხელმისაწვდომობის გაზრდა ფეხბურთში.
2. ამას გარდა, წინამდებარე დებულებები მიზნად ისახავს კლუბების ფინანსურ საქმიანობაში მეტი დისციპლინისა და რაციონალობის წახალისებას, კერძოდ:
 - ა) კლუბების ეკონომიკური და ფინანსური მდგრადობის გაუმჯობესება, მათი გამჭვირვალობისა და სანდოობის გაზრდით;
 - ბ) კრედიტორების დაცვისადმი სათანადო ყურადღების მიქცევა;
 - გ) კლუბების წახალისება, იფუნქციონერონ საკუთარ შემოსავლებზე დაყრდნობით;
 - დ) პასუხისმგებლიანი ხარჯვის წახალისება, ფეხბურთის გრძელვადიანი სარგებლისთვის;
 - ე) ევროპული საკლუბო ფეხბურთის გრძელვადიანი სიცოცხლისუნარიანობისა და მდგრადობის წახალისება.

მუხლი 3. ტერმინთა ჩამონათვალი

3. წინამდებარე დებულებებისთვის ტერმინები განისაზღვრება შემდეგნაირად:

ტერმინი	განმარტება
აგენტი/შუამავალი	ფიზიკური ან იურიდიული პირი, რომელიც ანაზღაურების სანაცვლოდ ან უსასყიდლოდ (უფასოდ) წარმოადგენს ფეხბურთელებს და/ან კლუბებს მოლაპარაკებებში, რომელთა მიზანია შრომითი ხელშეკრულების დადება, ან წარმოადგენს კლუბებს მოლაპარაკებებში, რომელთა მიზანია სატრანსფერო ხელშეკრულების გაფორმება.
ადმინისტრირების პროცედურა	ნებაყოფლობითი ან სავალდებულო პროცედურა, რომელიც შეიძლება გამოყენებული იქნეს, როგორც საწარმოს ლიკვიდაციის ალტერნატივა _ სშირად უწოდებენ ადმინისტრირების პროცედურების დაწყებას. ამგვარი საწარმოს ყოველდღიური საქმიანობის მართვა შეიძლება ხორციელდებოდეს ადმინისტრატორის მიერ, კრედიტორების სახელით.
ანგარიშვალდებული საწარმო/საწარმოები	რეგისტრირებული წევრი ან საწარმოთა ჯგუფი, და/ან საწარმოთა სხვა კომპინაცია, რომელიც შედის საალრიცხვო პერიმეტრში და რომელმაც ლიცენზიარს უნდა წარუდგინოს ინფორმაცია კლუბების ლიცენზირების მიზნებისთვის.
არბიტრაჟი	წინამდებარე დებულებაში ტერმინი არბიტრაჟი აღნიშნავს სფფ-ის წესდებით განსაზღვრულ დავების განმხილველ დამოუკიდებელ უმაღლეს ორგანოს (მაგ., არბიტრაჟი, ტრიბუნალი ან სხვ.).
არსებითობა	საანგარიშგებო მუხლის ან ინფორმაციის გამოტოვება ან ცდომილება არსებითია, თუ ისინი ცალ-ცალკე ან ერთობლივად გავლენას ახდენენ კლუბის მიერ წარმოდგენილი ინფორმაციის საფუძველზე ანგარიშგების მომხმარებლის მიერ მიღებულ გადაწყვეტილებებზე. არსებითობა დამოკიდებულია გამოტოვებული მუხლისა და/ან ინფორმაციის ან ცდომილების სიდიდესა და ბუნებაზე, გარემო პირობების ან კონტექსტის გათვალისწინებით. განმსაზღვრელი ფაქტორი შესაძლოა იყოს მუხლების ან ინფორმაციის სიდიდე, ან ბუნება, ან ორივე ერთად.

ბერძენი

განმარტება

ასოცირებული საწარმო

საწარმო, მათ შორის არაკორპორაციული იურიდიული პირიც (მაგ. ამხანაგობა), რომელიც არ არის არც შვილობილი კომპანია, არც ერთობლივი საწარმო და რომელზეც ინვესტორს გააჩნია მნიშვნელოვანი გავლენა.

აღრიცხვის ერთვნილი პრაქტიკა

აღრიცხვისა და ანგარიშგების, აგრეთვე განმარტებითი შენიშვნების მომზადების მეთოდოლოგია, რომლის გამოყენებაც მოეთხოვებათ საწარმოებს საქართველოში.

დამატებითი ინფორმაცია

ფინანსური ინფორმაცია, რომელიც, წლიური ფინანსური ანგარიშგების დამატებით წარედგინება ლიცენზიარს, თუკი ბუღალტრული აღრიცხვისა და ინფორმაციის გახსნის მინიმალური მოთხოვნები არ იქნა დაკმაყოფილებული.

დამატებითი ინფორმაცია უნდა იყოს მომზადებული ისეთ სააღრიცხვო მეთოდებზე და სააღრიცხვო პოლიტიკებზე დაყრდნობით, რომლებიც შესაბამისობაშია ფინანსურ ანგარიშგებასთან. ფინანსური ინფორმაცია უნდა ეფუძნებოდეს წლიური ფინანსური ანგარიშგების მოსამზადებლად გამოყენებულ ინფორმაციის წყაროებს. სადაც შესაძლებელია, დამატებით ინფორმაციაში მოცემული ახსნა-განმარტებითი შენიშვნები უნდა ედრებოდეს (ან დადარებულ იქნეს, ახსნადი სხვაობების შემთხვევაში) წლიური ფინანსური ანგარიშგების ახსნა-განმარტებით შენიშვნებს.

დიდი ეკონომიკური მნიშვნელობის მოვლენა ან პირობა

ეკონომიკური მოვლენა ან პირობა, რომელიც ანგარიშვალდებული საწარმოს/საწარმოების ფინანსურ ანგარიშგებასთან მიმართებაში მიიჩნევა არსებითად და რომლის გასულ საანგარიშგებო წელს არსებობა გამოიწვევდა ანგარიშვალდებული საწარმოს/საწარმოების საქმიანობის შედეგებს, ფინანსური მდგომარეობისა და წმინდა აქტივების შესახებ ინფორმაციის სხვა (უფრო არასასურველი) სახით წარდგენას.

ერთობლივი კონტროლი

ხელშეკრულებით დადგენილი ერთობლივი კონტროლის უფლება ამა თუ იმ ეკონომიკურ საქმიანობაზე, რომელიც არსებობს მხოლოდ მაშინ, როდესაც ამ საქმიანობასთან დაკავშირებით სტრატეგიული ფინანსური და საოპერაციო გადაწყვეტილებების მიღება საჭიროებს ერთობლივად მაკონტროლებელ მხარეთა (სრულუფლებიანი მონაწილეების) ერთსულოვან თანხმობას.

ბერძენი

ბანმარტაბა

ერთობლივი საქმიანობა

ორი ან რამდენიმე მონაწილე მხარის მიერ ერთობლივად კონტროლირებადი ეკონომიკური საქმიანობის წარმართვა ხელშეკრულების საფუძველზე.

იმიჯის გამოყენების უფლების გადასახადი

ლიცენზიის მადიებელთან/ლიცენზირებულთან დადებული ხელშეკრულების თანახმად თანამშრომლებისთვის (პირდაპირ ან არაპირდაპირ) მათი იმიჯის ან რეპუტაციის საფეხბურთო და/ან არასაფეხბურთო საქმიანობაში გამოყენების უფლების მოსაპოვებლად გადასახდელი თანხები.

კლუბების ლიცენზირების კრიტერიუმები

ექვს კატეგორიად დაყოფილი მოთხოვნები (სპორტული, ფეხბურთის სოციალური პასუხისმგებლობის, ინფრასტრუქტურული, საკადრო-ადმინისტრაციული, სამართლებრივი და ფინანსური), რომლებიც უნდა შეასრულოს ლიცენზიის მადიებელმა, რათა მიიღოს **შეფა**-ს ლიცენზია.

კლუბების ლიცენზირების ხარისხის სტანდარტი

დოკუმენტი, რომელიც განსაზღვრავს მინიმალურ კრიტერიუმებს, რომლებიც უნდა შეასრულოს ლიცენზიარმა, რათა მართოს კლუბების ლიცენზირების სისტემა.

კონტროლი

საწარმოს ფინანსური და საოპერაციო პოლიტიკის მართვის უფლებამოსილება, მისი საქმიანობიდან სარგებლის მიღების მიზნით. კონტროლის მოპოვება შესაძლებელია აქციების (საწარმოს წილის) ფლობით, წესდების ან ხელშეკრულების მეშვეობით.

კრედიტორებისგან დაცვა

კანონმდებლობის ან დებულებების შესაბამისი პროცედურები, რომელთა მიზანია საწარმოს კრედიტორებისგან დაცვა, გადახდისუუნარო (გაკოტრებული/ბანკრუტი) საწარმოების გადარჩენა და მათთვის ფუნქციონირებადი საწარმოს პრინციპით საქმიანობის გაგრძელების საშუალების მიცემა. ეს პროცესი მოიცავს ადმინისტრირების პროცედურებს და სხვა სამართლებრივ/სასამართლო პროცედურებს (რის შედეგადაც შეიძლება მიღწეულ იქნეს კომპრომისი კრედიტორებთან, საწარმო გამოცხადდეს გაკოტრებულად ან მოხდეს საწარმოს ლიკვიდაცია).

ლიცენზიარი

ორგანო, რომელიც ახორციელებს კლუბების ლიცენზირებას **შეფა**-ს საკლუბო ტურნირებში მონაწილეობისთვის და გასცემს **შეფა**-ს ლიცენზიას. საქართველოში ლიცენზიარი არის საქართველოს ფეხბურთის ფედერაცია (**სფფ**).

ტიპიური

განმარტება

ლიცენზიარების დოკუმენტაციის წარდგენის საბოლოო ვადა

თარიღი, რომლისთვისაც ყოველი ლიცენზიარი მოითხოვს ლიცენზიის მაძიებლებისგან **უქვბა**-ს სალიცენზიო განაცხადთან დაკავშირებული ყველა ინფორმაციის წარდგენას.

ლიცენზირებული [კლუბი]

ლიცენზიის მაძიებელი, რომელმაც ლიცენზიარმა უკვე გასცა **უქვბა**-ს ლიცენზია.

ლიცენზიის მაძიებელი

იურიდიული პირი, რომელიც მხოლოდ თვითონ არის სრულად პასუხისმგებელი ეროვნულ და საერთაშორისო საკლუბო შეჯიბრებებში მონაწილე ფეხბურთის გუნდზე, რომელიც წარადგენს განაცხადს **უქვბა**-ს ლიცენზიის მიღებაზე.

მთავრობა

გულისხმობს ნებისმიერი ფორმის ხელისუფლებას (მთავრობას), მათ შორის, სახელმწიფო სააგენტოებს, განყოფილებებს და დეპარტამენტებს, უწყებებსა და სხვა ანალოგიურ ორგანოებს, როგორც ადგილობრივ, ისე სახელმწიფოებრივ დონეზე.

მინიმალური კრიტერიუმები

ლიცენზიის მაძიებლის მიერ **უქვბა**-ს ლიცენზიის მისაღებად შესასრულებელი კრიტერიუმები.

მნიშვნელოვანი გავლენა

საწარმოს ფინანსური და საოპერაციო პოლიტიკების შემუშავებაზე/მიღებაზე ზემოქმედების შესაძლებლობა/უნარი, რაც არ გულისხმობს ამ პოლიტიკების მართვის უფლებას (კონტროლს). მნიშვნელოვანი გავლენის მოპოვება შესაძლებელია აქციების (საწარმოს წილის) ფლობით, წესდების ან ხელშეკრულების მეშვეობით. გაუგებრობის ასაცილებლად მიიჩნევა, რომ მხარეს ან რამდენიმე მხარეს ერთად, რომლებსაც ერთი და იგივე საბოლოო მაკონტროლებელი მხარე ჰყავთ (**უქვბა**-ს, **სფფ**-ის და აფილირებული ლიგის (თუ არსებობს) გარდა) გააჩნიათ მნიშვნელოვანი გავლენა, თუ ის/ისინი ანგარიშგების პერიოდში წარმოადგენენ საანგარიშგებო პერიოდში ლიგის მთლიანი ამონაგების 30%-ის ან მეტის წყაროს.

მნიშვნელოვანი მმართველი პერსონალი

პიროვნებები, რომლებსაც პირდაპირ ან არაპირდაპირ მინიჭებული აქვთ საწარმოს საქმიანობის დაგეგმვის, მართვისა და კონტროლისათვის აუცილებელი უფლებამოსილება და პასუხისმგებლობა, მათ შორის, საწარმოს ნებისმიერი დირექტორი (აღმასრულებელი ან სხვა ფუნქციის შემსრულებელი)

ტერმინი

ბანმართება

მნიშვნელოვანი ცვლილება

მოვლენა, რომელიც ითვლება არსებითად ლიცენზიარისთვის ადრე წარდგენილ დოკუმენტაციასთან მიმართებაში და ამგვარი მოვლენის სალიცენზიო დოკუმენტაციის ლიცენზიარისთვის წარდგენამდე არსებობის შემთხვევაში, საჭირო იქნებოდა ამ დოკუმენტაციის სხვაგვარად მომზადება და წარდგენა.

მონაწილე მხარეები

უიფა-ს კვლევების ლიცენზირების სისტემაში ჩართული ნებისმიერი მხარე (ფიზიკური და/ან იურიდიული), **უიფა**-ს, ლიცენზიარის, ლიცენზიის მაძიებლის/ლიცენზირებულის და მათი სახელით მონაწილე ნებისმიერი ფიზიკური პირის ჩათვლით.

მხარე

ფიზიკური ან იურიდიული პირი.

ოფიციალური საანგარიშგებო დღე

ანგარიშვალდებული საწარმოს წლიური ფინანსური ანგარიშგების შედგენის (საანგარიშგებო) თარიღი. საქართველოს ლიცენზიის მაძიებლებისთვის ოფიციალური საანგარიშგებო დღეა 31 დეკემბერი.

პერსპექტიული ფინანსური ინფორმაცია

უიფა-ს საკლუბო შეჯიბრებების დაწყების წლის შემდგომ დასრულებული საანგარიშგებო პერიოდების ინფორმაცია კლუბის ფინანსური საქმიანობისა და მდგომარეობის შესახებ (საანგარიშგებო პერიოდები T+1 და შემდგომ).

საანგარიშგებო პერიოდი

ფინანსური ანგარიშგების პერიოდი, რომელიც მთავრდება ოფიციალურ საანგარიშგებო დღეს, მიუხედავად იმისა, არის თუ არა ეს სრული წელი.

სალიცენზიო გადაწყვეტილებების სია

სია, რომელსაც ლიცენზიარი **უიფა**-ს ადმინისტრაციის მიერ შემუშავებული და მოწოდებული ფორმით უგზავნის **უიფა**-ს და რომელიც, სხვა მონაცემებთან ერთად, შეიცავს ინფორმაციას ლიცენზიის იმ მაძიებელთა შესახებ, რომლებმაც გაიარეს ლიცენზირების პროცესი და გადაწყვეტილების მიმღები ეროვნული ორგანოებისგან მიიღეს ან ვერ მიიღეს **უიფა**-ს ლიცენზია.

სალიცენზიო სეზონი

უიფა-ს სეზონი, რომელზეც ლიცენზიის მაძიებელმა ვაკეთა განაცხადი/მიიღო **უიფა**-ს ლიცენზია. იგი იწყება ლიცენზიარის მიერ **უიფა**-თვის სალიცენზიო გადაწყვეტილებების წარდგენის საბოლოო ვადის გასვლის შემდეგი დღიდან და გრძელდება მომავალი წლის ანალოგიურ საბოლოო ვადამდე.

თერმინი

ბანმართება

საწვრთნელი ობიექტები

ადგილ(ებ)ი, სადაც კლუბის რეგისტრირებული ფეხბურთელები რეგულარულად გადიან წვრთნას და/ან ხორციელდება ახალგაზრდული განვითარების პროგრამა.

სტადიონი

შეჯიბრის მატჩის ჩატარების ადგილი, მათ შორის ყველა მიმდებარე შენობა-ნაგებობები და ინფრასტრუქტურა (მაგ., ოფისები, სტუმართა მისაღები ზონები, პრეს-ცენტრი, აკრედიტაციის ცენტრი).

შეფას-ს მამაკაცთა [საკლუბო] ლიცენზია

სფფ-ის მიერ გაცემული მოწმობა, რომელიც ადასტურებს, რომ ლიცენზიის მამკიბელი აკმაყოფილებს ყველა მინიმალურ კრიტერიუმს. ლიცენზიის გაცემა შეადგენს **შეფას**-ს მამაკაცთა საკლუბო შეჯიბრებებში დაშვების პროცედურის ნაწილს.

შეფას-ს ქალთა [საკლუბო] ლიცენზია

სფფ-ის მიერ გაცემული მოწმობა, რომელიც ადასტურებს, რომ ლიცენზიის მამკიბელი აკმაყოფილებს ყველა მინიმალურ კრიტერიუმს. ლიცენზიის გაცემა შეადგენს **შეფას**-ს ქალთა საკლუბო შეჯიბრებებში დაშვების პროცედურის ნაწილს.

ფეხბურთელის რეგისტრაციის შეძენის დანახარჯები

ფეხბურთელის რეგისტრაციის მოსაპოვებლად გადახდილი და/ან გადასახდელი თანხები, კლუბში შიდა განვითარებისათვის გაწეული და/ან სხვა დანახარჯების გამოკლებით, რომლებიც მოიცავს:

- სატრანსფერო გადასახადს და პირობით სატრანსფერო თანხებს, მათ შორის წვრთნის კომპენსაციისა და სოლიდარობის გადასახადს, რომელიც გადახდილი და/ან გადასახდელია სხვა ფეხბურთის კლუბისთვის და/ან მესამე მხარისთვის ფეხბურთელის რეგისტრაციის ტრანსფერის უზრუნველსაყოფად;
- აგენტების/შუამავლების საკომისიო გადასახადს; და
- ფეხბურთელის რეგისტრაციის მოპოვებასთან დაკავშირებულ სხვა პირდაპირ დანახარჯებს, მაგ., სატრანსფერო გადასახადის მოსაკრებელს.

ტერმინი

ბანმართება

ფინანსური ანგარიშგების საერთაშორისო სტანდარტები (ფასს / IFRS)

ბუღალტრული აღრიცხვის საერთაშორისო სტანდარტების საბჭოს (IASB) მიერ მიღებული სტანდარტები და ინტერპრეტაციები, რომელიც მოიცავს:

- ფინანსური ანგარიშგების საერთაშორისო სტანდარტებს;
- ბუღალტრული აღრიცხვის საერთაშორისო სტანდარტებს; და
- ფინანსური ანგარიშგების საერთაშორისო ინტერპრეტაციების კომიტეტის (IFRIC) ან ყოფილი ინტერპრეტაციების მუდმივმოქმედი კომიტეტის (SIC) მიერ გამოცემულ ინტერპრეტაციებს.

შეთანხმებული პროცედურები

შეთანხმებული პროცედურების გარიგების მიხედვით აუდიტორს ევალება აუდიტის პროცედურების ბუნების მქონე პროცედურების ჩატარება, რომელზეც შეთანხმდნენ აუდიტორი, საწარმო და რომელიმე მესამე მხარე და ფაქტობრივი შედეგების შესახებ ანგარიშის მომზადება. აღნიშნული ანგარიშის მიმღებმა თვითონ უნდა გამოიტანოს საკუთარი დასკვნები აუდიტორის მიერ შედგენილი ანგარიშის საფუძველზე. შეთანხმებული პროცედურების ჩატარების შედეგად მომზადებული აუდიტორის ანგარიში განკუთვნილია მხოლოდ და მხოლოდ იმ მხარეებისთვის, რომლებიც შეთანხმდნენ მოცემული პროცედურების ჩატარებაზე, რადგან მათ, ვინც არ იცის ამ პროცედურების მიზანი, შესაძლოა არასწორი ინტერპრეტაცია მისცენ შედეგებს.

წმინდა ვალი

შემდეგი ნაშთების ჯამი:

- წმინდა ნასესხები სახსრები (ბანკის წმინდა ოვერდაფტები, ბანკის და სხვა სესხები, დავალიანება ჯგუფის ერთეულებსა და სხვა დაკავშირებულ მხარეთა წინაშე, ფულადი სახსრებისა და ფულადი ეკვივალენტების გამოკლებით);
- ფეხბურთელების ტრანსფერების წმინდა ნაშთი (ე.ი. ფეხბურთელთა ტრანსფერებიდან წარმოქმნილი მოთხოვნებისა და ფეხბურთელთა ტრანსფერებიდან წარმოქმნილი ვალდებულებების სხვაობა);
- სოციალური/საგადასახადო ორგანოებისადმი გადასახდელი თანხები (გრძელვადიანი).

ტერმინი**განმარტება****ჯგუფი**

სათავო და მისი ყველა შვილობილი. სათავო არის საწარმო, რომელსაც გააჩნია ერთი ან მეტი შვილობილი. შვილობილი არის საწარმო, მათ შორის არა-კორპორაციული იურიდიული პირიც (მაგ. კოოპერატივი), რომელსაც აკონტროლებს სხვა საწარმო (მოიხსენება, როგორც სათავო საწარმო).

4. წინამდებარე დებულებების ინგლისურ ვერსიაში მამრობითი სქესის ფორმების გამოყენება თანაბრად ეხება მდედრობით სქესსაც.

თავი II. ლიცენზიარი

მუხლი 4. ლიცენზიარის პასუხისმგებლობა

- ლიცენზიარი არის საქართველოს ფეხბურთის ფედერაცია (**სფფ**) და ის მართავს ლიცენზირების სისტემას **სეფა**-ს მამაკაცთა და ქალთა საკლუბო ტურნირებში მონაწილეობისთვის.
- ლიცენზიარი, კერძოდ:
 - ა) აცალიბებს კლუბების ლიცენზირებისა და მონიტორინგის სათანადო ადმინისტრაციას, [მე-5 მუხლის](#) შესაბამისად;
 - ბ) აცალიბებს გადაწყვეტილების მიმღებ ორ ორგანოს, [მე-6 მუხლის](#) შესაბამისად;
 - გ) ადგენს სანქციების ჩამონათვალს, [მე-7 მუხლის](#) შესაბამისად;
 - დ) განსაზღვრავს ძირითად პროცესს, [მე-8 მუხლის](#) შესაბამისად;
 - ე) ამოწმებს ლიცენზიის მაძიებლების მიერ წარმოდგენილ დოკუმენტაციას, განიხილავს მათ შესაბამისობას და განსაზღვრავს შეფასების პროცედურებს, [მე-9 მუხლის](#) შესაბამისად;
 - ვ) უზრუნველყოფს თანასწორ მიდგომას **სეფა**-ს ლიცენზიის ყველა მაძიებლისადმი და აძლევს მათ სრული კონფიდენციალობის გარანტიას ნებისმიერ ინფორმაციასთან დაკავშირებით, რომელსაც იგი წარმოადგენს ლიცენზირების პროცესის დროს, [მე-10 მუხლის](#) შესაბამისად;
 - ზ) საკუთარი კომფორტული დამაჯერებლობისთვის განსაზღვრავს, შესრულდა თუ არა ყველა კრიტერიუმი და რა დოკუმენტაციაა საჭირო, რათა გაიცეს **სეფა**-ს ლიცენზია.

მუხლი 5. კლუბების ლიცენზირებისა და მონიტორინგის ადმინისტრაცია (ლმა)

- სფფ**-ის კლუბების ლიცენზირებისა და მონიტორინგის ადმინისტრაცია (**ლმა**) შედგება კლუბების ლიცენზირებისა და მონიტორინგის განყოფილებისა და ექსპერტთა პანელისგან. **სფფ**-ის სტრუქტურით განსაზღვრული **სფფ**-ის უმაღლესი ხელმძღვანელობის წარმომადგენელი პასუხისმგებელია საქართველოში კლუბების ლიცენზირების სისტემის განხორციელებაზე. **ლმა** ფუნქციონირებს **სფფ**-ის შტაბ-ბინის ცალკე გამოყოფილ ოფისში, წინამდებარე დებულებებისა და **სეფა**-ს კლუბების ლიცენზირების ხარისხის სტანდარტის შესაბამისად.
- სფფ**-ის კლუბების ლიცენზირების განყოფილება შედგება, მინიმუმ, შემდეგი პერსონალისგან:
 - განყოფილების უფროსი, რომელიც მოქმედებს ლიცენზირების მენეჯერად (**ლმ**), როგორც ეს განსაზღვრულია **სეფა**-ს კლუბების ლიცენზირების ხარისხის სტანდარტში;
 - ლიცენზირების მენეჯერის თანაშემწე.

სფფ-ის ძირითადი ფინანსური ექსპერტი (იხ. მე-3 პუნქტი ქვემოთ) ემხარება ლიცენზირების მენეჯერს კლუბების ლიცენზირების ფინანსურ საკითხებში, ხოლო ძირითადი სამართლებრივი ექსპერტი (იხ. მე-3 პუნქტი, ქვემოთ) — იურიდიულ საკითხებში (იურიდიული ძალის მქონე დოკუმენტები, სამართლებრივი პროცესები/პროცედურები და ა.შ.).

3. ექსპერტთა პანელი შედგება **სფფ**-ის კომპეტენტური თანამშრომლების ან მოწვეული კვალიფიციური კადრებისგან — მინიმუმ, ერთი ექსპერტი თითოეულ კრიტერიუმში (სპორტული, ფეხბურთის სოციალური პასუხისმგებლობის, ინფრასტრუქტურული, საკადრო-ადმინისტრაციული, სამართლებრივი, ფინანსური). ექსპერტები პასუხისმგებელნი არიან ლიცენზიის მაძიებლების მიერ წარმოდგენილი სალიცენზიო დოკუმენტაციის სისრულისა და შინაარსის შემოწმებაზე, ასევე ლიცენზირების განყოფილების სხვადასხვა დავალების შესრულებაზე. სამართლებრივ ექსპერტ(ებ)ს უნდა გააჩნდეს საქართველოს განათლებისა და მეცნიერების სამინისტროს და/ან იუსტიციის სამინისტროს მიერ აღიარებული იურისტის დიპლომი, ხოლო ფინანსურ ექსპერტ(ებ)ს — საქართველოს საქართველოს განათლებისა და მეცნიერების სამინისტროს და/ან საქართველოს პარლამენტთან არსებული აუდიტორული საქმიანობის საბჭოს და/ან საქართველოს პროფესიონალ ბუღალტერთა და აუდიტორთა ფედერაციის მიერ აღიარებული დიპლომი/სერტიფიკატი საბუღალტრო/სააუდიტო საქმეში.
4. **ღმბ**-ის წევრები ინიშნებიან **სფფ**-ის უმაღლესი ხელმძღვანელობის მიერ. ლიცენზირების განყოფილების წევრები შეიძლება დაინიშნონ ექსპერტებად. ამას გარდა, **სფფ** ნიშნავს ექსპერტების შემცვლელებს, რომლებიც ასრულებენ ექსპერტის ფუნქციებს, მათი არყოფნის შემთხვევაში (მივლინება, სწავლა, ავადმყოფობა და ა.შ.).
5. **ღმბ**-ის ფუნქციებია:
 - ა) **უფფა**-ს საკლუბო ტურნირებში მონაწილეობისთვის კლუბების ლიცენზირების სისტემის მომზადება, განხორციელება და შემდგომი განვითარება;
 - ბ) გადაწყვეტილების მიმღები ორგანოების ადმინისტრაციული მხარდაჭერა;
 - გ) ლიცენზიის მაძიებლების/ლიცენზირებულების დახმარება, რჩევების მიცემა და მათი საქმიანობის მონიტორინგი სეზონის განმავლობაში;
 - დ) **უფფა**-ს ინფორმირება ყველა მოვლენაზე, რომელსაც ადგილი ექნება სალიცენზიო გადაწყვეტილებების შემდეგ და არსებითია ლიცენზირების მანამდე წარდგენილ ინფორმაციასთან მიმართებით, მათ შორის, ორგანიზაციულ-სამართლებრივი ფორმის, ჯგუფის იურიდიული სტრუქტურის (მფლობელის შეცვლის ჩათვლით) ან იდენტობის ცვლილების შესახებ;
 - ე) **უფფა**-სთან და **უფფა**-ს წევრი სხვა ეროვნული ასოციაციების კლუბების ლიცენზირებისა და მონიტორინგის ადმინისტრაციებთან საკონტაქტო რგოლის ფუნქციების შესრულება და გამოცდილების გაზიარება.
6. **ღმბ**-ის წევრებმა უნდა დაიცვან **ფიფა**-ს და/ან **სფფ**-ის ეთიკის კოდექსი.

მუხლი 6. გადაწყვეტილების მიმღები ორგანოები

1. გადაწყვეტილების მიმღები ორგანოებია კლუბების ლიცენზირების კომიტეტი (**ლკ**), რომელიც მოქმედებს როგორც პირველი ინსტანციის ორგანო და კლუბების ლიცენზირების აპელაციის ორგანო (**ლამ**), რომლებიც უნდა იყვნენ ერთმანეთისგან დამოუკიდებელი.
2. კლუბების ლიცენზირების კომიტეტი, ლიცენზიარის მიერ დადგენილ საბოლოო ვადებში წარმოდგენილი დოკუმენტების საფუძველზე, იღებს გადაწყვეტილებას:
 - ა) ლიცენზიის მაძიებლისთვის **უფა**-ს ლიცენზიის გაცემის თაობაზე;
 - ბ) ლიცენზირებულისთვის **უფა**-ს ლიცენზიის ჩამორთმევის შესახებ;
 - გ) ადგენენ **15.2 და 15.3 პუნქტებში** მითითებული სანქციონირებადი კრიტერიუმების დარღვევის ფაქტს და დამრღვევ ლიცენზიის მაძიებელ/ლიცენზირებულ კლუბებს უწესებს სანქციებს, წინამდებარე დებულებების **1 დანართში** მითითებული კატალოგის შესაბამისად;
 - დ) კლუბების ლიცენზირების და/ან კლუბების მონიტორინგის პროცესში საქმის/ინფორმაციის შესწავლის და/ან **ლმა**-ის მიერ წარმოდგენილი ინფორმაციის საფუძველზე ადგენს წინამდებარე დებულებების სხვა მოთხოვნების, ასევე დისციპლინური დარღვევის (მაგ., კლუბების ლიცენზირების და/ან მონიტორინგის გრაფიკების ვადების დარღვევა, **ლმა**-ის მიერ მოთხოვნილი დოკუმენტაციის/ინფორმაციის არწარმოდგენა ან არასათანადოდ/არასრულად წარმოდგენა, და სხვ., როგორც ამას დაადგენს თავად **ლკ** ან **ლმა**) ფაქტებს და დამრღვევ ლიცენზიის მაძიებელ/ლიცენზირებულ კლუბებს უწესებს სანქციებს, წინამდებარე დებულებებში განსაზღვრული დისციპლინურ კატალოგის შესაბამისად.
3. კლუბების ლიცენზირების აპელაციის ორგანო იღებს გადაწყვეტილებებს წერილობით შემოტანილ საჩივრებზე და გამოაქვს **სფფ**-ის საბოლოო გადაწყვეტილება:
 - ა) ლიცენზიის მაძიებლისთვის **უფა**-ს ლიცენზიის გაცემის თაობაზე;
 - ბ) ლიცენზირებულისთვის **უფა**-ს ლიცენზიის ჩამორთმევის შესახებ;
 - გ) **15.2 და 15.3 პუნქტებში** მითითებული სანქციონირებადი კრიტერიუმების დარღვევის შესახებ და დამრღვევ ლიცენზიის მაძიებელ/ლიცენზირებულ კლუბებს უწესებს სანქციებს, წინამდებარე დებულებების **1 დანართში** მითითებული კატალოგის შესაბამისად;
 - დ) კლუბების ლიცენზირების და/ან კლუბების მონიტორინგის პროცესში საქმის/ინფორმაციის შესწავლის და/ან **ლმა**-ის მიერ წარმოდგენილი ინფორმაციის საფუძველზე ადგენს წინამდებარე დებულებების სხვა მოთხოვნების, ასევე დისციპლინური დარღვევის (მაგ., კლუბების ლიცენზირების და/ან მონიტორინგის გრაფიკების ვადების დარღვევა, **ლმა**-ის მიერ მოთხოვნილი დოკუმენტაციის/ინფორმაციის არწარმოდგენა ან არასათანადოდ/არასრულად წარმოდგენა, და სხვ., როგორც ამას დაადგენს თავად **ლამ** ან **ლმა**) ფაქტებს და დამრღვევ ლიცენზიის მაძიებელ/ლიცენზირებულ კლუბებს უწესებს სანქციებს, წინამდებარე დებულებებში განსაზღვრული დისციპლინურ კატალოგის შესაბამისად.
4. აპელაციის გაკეთება შეუძლია მხოლოდ:

- ა) ლიცენზიის მაძიებელს, რომელსაც **ლკ**-მა უარი უთხრა ლიცენზიის გაცემაზე; ან/და
- ბ) ლიცენზირებულს, რომელსაც **ლკ**-მა ჩამოართვა **შეფა**-ს ლიცენზია; ან/და
- გ) ლიცენზიის მაძიებელს / ლიცენზირებულს, რომელსაც **ლკ**-მა დაუდგინა წინამდებარე დებულებებით განსაზღვრული მოთხოვნების დარღვევა; ან/და
- დ) ლიცენზიის მაძიებელს / ლიცენზირებულს, რომელსაც **ლკ**-მა დაუწესა სანქცია; ან/და
- ე) ლიცენზიარს, ლიცენზირების მენეჯერის ან მის მიერ წერილობით უფლებამოსილება მინიჭებული პირის სახით.

ლკ-ის მიერ მიღებული ნებისმიერი გადაწყვეტილება შესაძლებელია გასაჩივრდეს მხოლოდ **ლამ**-ში, ამ ორგანოსთვის პირდაპირი მიმართვის გზით. **ლამ** აფასებს საჩივარს და ადგენს მის სამართლიანობას შინაარსსა და ფორმასთან მიმართებაში, ქვემოთ [6.8.6](#) პუნქტის შესაბამისად.

- 5. კლუბების ლიცენზირების აპელაციის ორგანო გადაწყვეტილებას იღებს კლუბების ლიცენზირების კომიტეტის გადაწყვეტილების და ყველა იმ დასაშვები დამამტკიცებელი საბუთის საფუძველზე (იხ. ქვემოთ, 6.8.6) პუნქტი - *საჭირო მტკიცებულებები*), რომელსაც აპელანტი წარმოადგენს წერილობით საჩივართან ერთად, ლიცენზირების გრაფიკით დადგენილ საბოლოო ვადაში.

აკრძალულია აპელაციის განხილვა განმეორებითი მოსმენით. კლუბების ლიცენზირების აპელაციის ორგანო უფლებამოსილია შეაფასოს მხოლოდ კლუბების ლიცენზირების კომიტეტის გადაწყვეტილება, რომელიც ამ უკანასკნელმა მიიღო იმ ინფორმაციაზე დაყრდნობით, რომელიც წარმოდგენილ იქნა ლიცენზირების გრაფიკით დადგენილ საბოლოო ვადებში.

- 6. **ლკ** შედგება შვიდი წევრისგან: თავმჯდომარე, მოადგილე და ხუთი წევრი, ხოლო **ლამ** შედგება ხუთი წევრისგან: თავმჯდომარე, მოადგილე და სამი წევრი. გადაწყვეტილების მიმღები ორგანოების წევრები ინიშნებიან **სფფ**-ის აღმასრულებელი კომიტეტის (აღმასკომის) მიერ ორი სალიცენზიო ციკლის ვადით და ისინი/მათ ამასთან:

- ა) საკუთარი მოვალეობების შესრულებისას უნდა მოქმედებდნენ სამართლიანად, მიუკერძოებლად;
- ბ) ყველა შემთხვევაში უნდა შეიკავონ თავი ხმის მიცემისგან, თუკი არსებობს რაიმე ეჭვი მათ დამოუკიდებლობაზე ლიცენზიის მაძიებლის მიმართ ან თუ ადგილი აქვს ინტერესთა კონფლიქტს. გადაწყვეტილების მიმღები ორგანოს წევრის დამოუკიდებლობა არ შეიძლება იყოს გარანტირებული იმ შემთხვევაში, თუ იგი ან მისი ოჯახის რომელიმე წევრი (მეუღლე, შვილ(ებ)ი, მშობლები ან და-ძმა) არის ლიცენზიის მაძიებლის წევრი, აქციათა მფლობელი, ბიზნეს პარტნიორი, სპონსორი ან კონსულტანტი. ეს ჩამონათვალი საილუსტრაციოა და არაა ამომწურავი;
- გ) არ შეიძლება იყოს იმავდროულად ლიცენზირების მენეჯერი ან ლიცენზირების ადმინისტრაციის წევრი;
- დ) არ შეიძლება იმავდროულად იყვნენ **სფფ**-ის წესდებით განსაზღვრული იურიდიული ან სხვა ორგანოს წევრები.
- ე) არ შეიძლება იყოს იმავდროულად **სფფ**-ის აღმასრულებელი ორგანოს ან მისი აფილირებული ლიგის წევრი (თუკი ეს უკანასკნელი არსებობს).
- ვ) არ შეიძლება იყოს იმავდროულად აფილირებული კლუბის ხელმძღვანელობის წევრი და/ან თანამშრომელი.

ბ) წევრთა შორის უნდა იყოს, მინიმუმ, თითო კვალიფიციური იურისტი, რომელიც უნდა ფლობდეს საქართველოს განათლებისა და მეცნიერების სამინისტროს და/ან იუსტიციის სამინისტროს მიერ აღიარებულ იურისტის დიპლომს და თითო კვალიფიციური ფინანსისტი, რომელიც უნდა ფლობდეს საქართველოს განათლებისა და მეცნიერების სამინისტროს და/ან საქართველოს პარლამენტთან არსებული აუდიტორული საქმიანობის საბჭოს და/ან საქართველოს პროფესიონალ ბუღალტერთა და აუდიტორთა ფედერაციის მიერ აღიარებულ დიპლომს საბუღალტრო/სააუდიტო საქმეში.

თ) დაიცვან **ფიფა**-ს და **სფფ**-ის ეთიკის კოდექსი.

7. გადაწყვეტილების მიმღები ორგანოების კვორუმი შეადგენს შესაბამისი ორგანოს წევრთა რაოდენობის 50%+1-ს. ხმების თანაბრად გაყოფის შემთხვევაში, თავმჯდომარეს აქვს გადამწყვეტი ხმის უფლება.

8. გადაწყვეტილების მიმღები ორგანოები უნდა მოქმედებდნენ შემდეგი პროცედურული წესების შესაბამისად:

ა) საბოლოო ვადები

საბოლოო ვადები ლიცენზირების მთლიანი პროცესისთვის განისაზღვრება **ლმა**-ის მიერ შემუშავებულ ცალკე გრაფიკში და სალიცენზიო სემონის წინა წლის დასრულებამდე სალიცენზიო დოკუმენტაციის პაკეტთან ერთად გადაეცემა ყველა დაინტერესებულ მხარეს (ლიცენზიის მაძიებლები, ექსპერტები, გადაწყვეტილების მიმღები ორგანოები და სხვ.).

ბ) ფუნდამენტური პროცედურული უფლებების გარანტია

მხარეებისთვის გარანტირებულია ფუნდამენტური საპროცედურო უფლებები, განსაკუთრებით, თანასწორად მოპყრობისა და მოსმენის უფლება (აზრის გამოთქმის, საქმესთან დაკავშირებული კონსულტაციის, მტკიცებულებათა წარმოდგენის, მტკიცებულებათა წარმოდგენაში მონაწილეობის და მთავრებული გადაწყვეტილების მიღების უფლებების ჩათვლით და ეს ჩამონათვალი არაა ამომწურავი).

გ) წარმომადგენლობა

ყოველი ლიცენზიის მაძიებლისთვის / ლიცენზირებულისთვის აუცილებელია კლუბების ლიცენზირების კომიტეტისა და კლუბების ლიცენზირების აპელაციის ორგანოს სხდომებზე მიავლინოს უფლებამოსილი პირი და/ან ლიცენზირების მენეჯერი და/ან სხვა უფლებამოსილება მინიჭებული პირი, რომელმაც უნდა წარმოადგინოს პირადობის და უფლებამოსილების დამადასტურებელი საბუთები.

ლიცენზიის მაძიებლის / ლიცენზირებულის ზემოაღნიშნული წარმომადგენლის დაუსწრებლობა ითვლება დისციპლინურ დარღვევად. ასეთ შემთხვევაში ლიცენზირების გადაწყვეტილების მიმღები ორგანოები უფლებამოსილი არიან მიიღონ გადაწყვეტილება კლუბის დაუსწრებლად.

დ) ლიცენზიის მაძიებლების უფლება, იქნეს მოსმენილი

ლიცენზიის ყველა მაძიებელს აქვს უფლება, იქნეს მოსმენილი გადაწყვეტილების მიმღებ ორგანოებში.

გადაწყვეტილების მიმღებმა ორგანოებმა, თავდაპირველად, უნდა დაადგინონ პიროვნებების ვინაობა, რომლებიც უფლებამოსილი არიან, წარმოადგინონ ლიცენზიის მაძიებელი და შემდეგ მიმართონ მათ, თქვან სიმაართლე. ამ პიროვნებებს უნდა ეცნობოს, რომ მათ წინააღმდეგ, შესაძლოა, გატარდეს დისციპლინური სანქციები, ცრუ ინფორმაციის მიცემის შემთხვევაში.

ე) ოფიციალური ენა

ლიცენზირების მიზნებისთვის ოფიციალურ ენას წარმოადგენს — ქართული. **უფშა**-ს ფორმებში (ნაბეჭდი თუ ელექტრონული) ინფორმაციის შეყვანა ხდება **უფშა**-ს მიერ დადგენილ ენაზე.

ვ) საბოლოო ვადა მოთხოვნის წარსადგენად

საბოლოო ვადის ათვლა იწყება მხარის მიერ გადაწყვეტილების ოფიციალურად მიღების მომდევნო დღიდან. შაბათი, კვირა და საქართველოში ოფიციალური უქმეები ითვლება დაანგარიშებაში.

ელექტრონული მედიით გაგზავნილი შეტყობინებები (ე.ი. ელფოსტა, ექსტრანეტი და ა.შ.) ითვლება ადრესატამდე მისულად მისი გაგზავნის/გამოქვეყნებისთანავე, როგორც ეს აისახება ლიცენზიარის ჩანაწერებში. წინამდებარე დებულებების თანახმად, ლიცენზიის მაძიებელმა / ლიცენზირებულმა უნდა უზრუნველყოს კომუნიკაციის გამართული სისტემა და ლიცენზიარი არ იღებს პასუხისმგებლობას ადრესატის მიერ ელექტრონული გზავნილის გახსნის დაყოვნებაზე / არწაკითხვაზე თუ ადრესატის მხარეს სხვა სახის ტექნიკურ პრობლემებზე.

საბოლოო ვადა იწურება ბოლო დღის შუალამეს, თუ სხვაგვარად არ მიეთითება შეტყობინებაში. თუ ბოლო ვადა ემთხვევა შაბათს, კვირას ან საქართველოში ოფიციალურ უქმეებს, ბოლო ვადა ამოიწურება პირველივე მომდევნო სამუშაო დღეს.

ზ) გასაჩივრების ვადები

ლამ-ში გასაჩივრების ვადა შეადგენს 3 დღეს სადავო გადაწყვეტილების შესახებ შეტყობინების მიღების მომდევნო დღიდან, მაგრამ არაუგვიანეს **ლმმ**-ის მიერ აპელაციებისთვის დადგენილი საბოლოო ვადისა.

საჩივარი, რომელსაც საფუძვლად უდევს მართლმსაჯულების პრინციპის დარღვევა ან გაუმართლებელი ვადაგადაცემა, შეიძლება შეტანილი იქნეს ნებისმიერ დროს.

თ) აპელაციის შედეგი

აპელაცია არ იწვევს გასაჩივრებული გადაწყვეტილების აღსრულების შეჩერებას.

ი) საჯირო მტკიცებულებები

ლიცენზირების გადაწყვეტილების მიმღებმა ორგანოებმა ლიცენზიის მაძიებელს / ლიცენზიატს შესაძლოა მოთხოვონ მათ ხელთ არსებულ საქმესთან დაკავშირებული ნებისმიერი წერილობითი მტკიცებულების წარმოდგენა.

ლიცენზიის მაძიებელს / ლიცენზირებულს აქვს უფლება, ლიცენზირების გადაწყვეტილების მიმღებ ორგანოს მიმართოს შუამდგომლობით მტკიცებულების წარდგენის შესახებ.

ლამ არ მიიღებს/განიხილავს დოკუმენტაციას/ინფორმაციას, რისი წარმოდგენის ვალდებულებაც ლიცენზიის მაძიებელს ჰქონდა სავალდებულო მინიმალური დოკუმენტაციის წარმოდგენისთვის გრაფიკით დადგენილ საბოლოო ვადებში და დამატებითი მტკიცებულებები (თუკი არსებობს) უნდა შეეხებოდეს/ადასტურებდეს ლიცენზირების დებულებებით და გრაფიკით დადგენილ ვადებში მოთხოვნების შესრულებას და არა ხარვეზის გამოწვრთვას გრაფიკით დადგენილი ვადის შემდგომ.

ახალი მტკიცებულებები არ გაითვალისწინება, თუ ისინი ეხება სალიცენზიო დოკუმენტაციის წარმოდგენისა და მოწესრიგების საბოლოო ვადის შემდგომ პერიოდში განხორციელებულ მოქმედებებს.

ლამ-ში დასაშვებია მხოლოდ იმ მტკიცებულებების წარდგენა, რომლითაც აპელანტი ასაბუთებს საკუთარ პრეტენზიას, გასაჩივრების საფუძველთან დაკავშირებით, მათ შორის - ლიცენზირების დებულებებით და გრაფიკით დადგენილ ვადებში მოთხოვნების შესრულების დამადასტურებელი დოკუმენტაციის **ლპ**-სთვის წარდგენის ფაქტს (ნ.მ.მ, იხ. ქვემოთ), აგრეთვე - ლიცენზირების დებულებებით და გრაფიკით დადგენილ ვადებში მოთხოვნების შესრულების ფაქტს ან ობიექტურად, ლიცენზიის მაძიებლისგან დამოუკიდებელი მიზეზით (მათ შორის ტექნიკური მიზეზებით), შეუძლებლობის ფაქტს.

ლიცენზირების გადაწყვეტილების მიმღებ ორგანოებს, კანონიერი საფუძველის გათვალისწინებით, აქვს უფლება არ მიიღოს ლიცენზიის მაძიებლის / ლიცენზირებულის შუამდგომლობა მტკიცებულების წარმოდგენაზე.

კ) მტკიცების ვალდებულება

ლიცენზიის მაძიებელს ეკისრება მტკიცების ტვირთი.

ლ) გადაწყვეტილება

გადაწყვეტილების მიმღებმა ორგანოებმა უნდა გამოსცენ წერილობითი გადაწყვეტილება, სადაც აღნიშნული იქნება:

- ადგილი, სადაც გამოტანილი იქნა გადაწყვეტილება;
- თარიღი, როდესაც გამოტანილი იქნა გადაწყვეტილება;
- გადაწყვეტილების მიმღები ორგანოს წევრთა ვინაობა;
- მხარეების და მათი წარმომადგენლების ვინაობა;
- მხარეთა განცხადებები;
- გადაწყვეტილების გამოტანის ფაქტობრივი და სამართლებრივი მიზეზები;

- გადაწყვეტილება, ხარჯების განაწილების ჩათვლით;
- შესაბამისი გადაწყვეტილების მიმღები ორგანოს თავმჯდომარის და მდივნის ხელმოწერები;
- გასაჩივრების უფლების მითითება, თუკი შესაძლებელია (ფორმა, ორგანო, გასაჩივრების საბოლოო ვადა).

გადაწყვეტილება მიეწოდება დაინტერესებულ მხარეებს (ლიცენზიის მაძიებელი, ლიცენზირებული, **ლმს**) უშუალოდ გადაწყვეტილების მიმღები ორგანოების მიერ, **სფფ**-ში აღიარებული ინფორმაციის გავრცელების საშუალებებით (საფოსტო გზავნილი, ფაქსი, ელფოსტა, ექსტრანეტი და სხვ.), მისი მიღებიდან 3 დღის განმავლობაში.

მ) გასაჩივრების საფუძველი

კლუბების ლიცენზირების გადაწყვეტილების მიმღები ორგანოს (გმო) გადაწყვეტილების გასაჩივრების საფუძველი შეიძლება იყოს:

- გმო-მ არ მისცა საშუალება აპელანტს, ობიექტურად გადმოეცა საქმის ვითარება;
- გმო-ს გადაწყვეტილება არღვევს მართლმსაჯულების პრინციპებს ან გმო-მ ჩაიდინა ქმედება, რომელიც ეწინააღმდეგება წინამდებარე დებულებებს;
- გმო-მ მიიღო საქმის ვითარებით გაუმაგრებელი გადაწყვეტილება.

ნ) საჩივრის შინაარსი და ფორმა

საჩივარი უნდა იყოს წარმოდგენილი წერილობით და ხელმოწერილი იყოს უფლებამოსილი პირის მიერ.

აპელაციის განაცხადში მოცემული უნდა იყოს:

- ლიცენზიის მაძიებელი იურიდიული პირის სახელწოდება და საიდენტიფიკაციო კოდი;
- აპელანტის წარმომადგენელი: უფლებამოსილი პირის მიერ გაცემული მინდობილობა (არაა აუცილებელი უფლებამოსილი პირისა და ლიცენზირების მენეჯერისთვის);
- გადაწყვეტილება, რომლის წინააღმდეგაც ხდება საჩივრის შეტანა;
- გასაჩივრებული გადაწყვეტილების ნაწილობრივ ან აბსოლუტური გაუქმების საფუძველი;
- განცხადება-მოთხოვნა;
- აპელაციის თანხის გადახდის დამადასტურებელი დოკუმენტი;
- საჭიროების შემთხვევაში: მოთხოვნილი დოკუმენტაცია;
- საჭიროების შემთხვევაში: შუამდგომლობა მტკიცებულებების წარმოდგენის შესახებ, მასში მითითებულ მტკიცებულებებთან ერთად.

ო) განხილვა / მოსმენა

განხილვები უნდა მოხდეს ფარულად. იგი შეიცავს იმ წევრების ვინაობის დასახელებას, რომლებმაც მონაწილეობა მიიღეს გადაწყვეტილების გამოტანაში და რომელთა უშუალო მონაწილეობითაც შედგა კვორუმი.

თუ საქმე არ მოითხოვს მტკიცებულებათა წარმოდგენას, გადაწყვეტილების მიმღებ ორგანოს შეუძლია ერთპიროვნულად მიიღოს გადაწყვეტილება საქმის ფაილის დარიგების შემდეგ, იმ პირობით, თუ მისი არც ერთი წევრი არ მოითხოვს მოსმენას.

ბ) პროცედურის ხარჯები / ადმინისტრაციული გადასახადი / დებოზიტი

i. სალიცენზიო გადასახადი შეადგენს:

- 3'000 ლარს — **შეფა**-ს მამაკაცთა ლიცენზიისთვის;
- 500 ლარს — **შეფა**-ს ქალთა ლიცენზიისთვის.

სალიცენზიო გადასახადის დადგენილ ვადაში სრულად გადაუხდელობის შემთხვევაში, ლიცენზირების კომიტეტი არ განიხილავს სალიცენზიო განაცხადს, რაც ნიშნავს ავტომატურ უარს **შეფა**-ს ლიცენზიაზე.

ii. აპელაციის გადასახადი ლიცენზიის გაცემის შესახებ გადაწყვეტილებების გასაჩივრებისთვის შეადგენს:

- 1500 ლარს, თითოეულ გასაჩივრებულ კრიტერიუმზე — **შეფა**-ს მამაკაცთა ლიცენზიისთვის;
- 300 ლარს, თითოეულ გასაჩივრებულ კრიტერიუმზე — **შეფა**-ს ქალთა ლიცენზიისთვის

(სფფ გათავისუფლებულია ამ გადასახადებისგან).

iii. აპელაციის გადასახადი 15.2 და 15.3 პუნქტებში მითითებული მეორადი/სანქციონირებადი (ე.წ. „ბ“) თანრიგის კრიტერიუმების დარღვევის შესახებ გადაწყვეტილებების გასაჩივრებისთვის შეადგენს:

- 500 ლარს, თითოეულ გასაჩივრებულ კრიტერიუმზე — **შეფა**-ს მამაკაცთა ლიცენზიისთვის (15.2 პუნქტი);
- 100 ლარს, თითოეულ გასაჩივრებულ კრიტერიუმზე — **შეფა**-ს ქალთა ლიცენზიისთვის (15.3 პუნქტი)

(სფფ გათავისუფლებულია ამ გადასახადებისგან).

iv. აპელაციის გადასახადი წინამდებარე დებულებების ზემოთ i-iii-ისგან განსხვავებული მოთხოვნების / ლიცენზირების პროცესის / დისციპლინური დარღვევის შესახებ გადაწყვეტილებების გასაჩივრებისთვის შეადგენს:

- 1000 ლარს, თითოეულ გასაჩივრებულ დარღვევაზე — **შეფა**-ს მამაკაცთა ლიცენზიისთვის;
- 300 ლარს, თითოეულ გასაჩივრებულ დარღვევაზე — **შეფა**-ს ქალთა ლიცენზიისთვის

(სფფ გათავისუფლებულია ამ გადასახადებისგან).

აპელაციის გადასახადის დადგენილ ვადაში სრულად გადაუხდელობის შემთხვევაში, **ლაბ** არ განიხილავს შესაბამის საჩივარს.

აპელაციის თანხა უბრუნდება აპელანტს სრულად ან ნაწილობრივ, სააპელაციო მოთხოვნათა იმ ნაწილის პროპორციულად, რომელიც მას დაუკმაყოფილდება, რაზედაც **ლათ** იღებს საბოლოო გადაწყვეტილებას, რომელიც არ ექვემდებარება გასაჩივრებას.

მუხლი 7. სანქციების ჩამონათვალი

1. **სფფ**-მ შეადგინა სანქციების ჩამონათვალი **უფფა**-ს საკლუბო შეჯიბრებებში მონაწილეობის კლუბების ლიცენზირების სისტემისთვის **15.2 და 15.3 პუნქტებში** მითითებული სანქცირებადი / „ბ“ თანრიგის კრიტერიუმების შეუსრულებლობისა და დებულებების სხვა მოთხოვნების, ასევე დისციპლინური დარღვევებისთვის (იხ. **! დანართი**).
2. ლიცენზიის მაძიებლისთვის / ლიცენზირებულისთვის **!დანართში** მითითებული სანქციების კატალოგით განსაზღვრული სანქციის დაწესება წარმოადგენს **სფფ**-ის კლუბების ლიცენზირების გადაწყვეტილების მიმღები ორგანოების (როგორც განსაზღვრულია **მე-6 მუხლში**) ექსკლუზიურ უფლებას.

მუხლი 8. ძირითადი პროცესი

1. ყოველი სალიცენზიო სეზონის დასაწყისში ლიცენზიარი განსაზღვრავს ძირითად პროცესს კლუბების ლიცენზირების კრიტერიუმების შესამოწმებლად და ამგვარად მართავს **უფფა**-ს ლიცენზიების გაცემას (იხ. **II დანართი**).
2. ძირითადი პროცესი იწყება ლიცენზიარის მიერ ლიცენზირების გრაფიკით დადგენილ დღეს და მთავრდება **უფფა**-ს ადმინისტრაციისთვის სალიცენზიო გადაწყვეტილებების სიის წარდგენით იმ ვადებში, რომელსაც წერილობით აცნობებს **უფფა**.
3. საკვანძო პროცედურული ბიჯების საბოლოო ვადები მკაფიოდ უნდა განისაზღვროს ლიცენზიარის მიერ და სალიცენზიო სეზონის ძირითადი პროცესის დაწყებამდე მიეწოდოს დაინტერესებულ კლუბებს.
4. ძირითადი პროცესის საბოლოო ვადები უნდა აძლევდეს აპელანტს საშუალებას, საბოლოო ინსტანციაში მიმართოს **სფფ**-ის წესდებით განსაზღვრულ არბიტრაჟს. ასევე ამ ვადებით არბიტრაჟს უნდა ჰქონდეს საკმარისი დრო საბოლოო და შესასრულებლად სავალდებულო გადაწყვეტილების გამოსატანად, **უფფა**-ს მიერ დადგენილ საბოლოო ვადამდე. კლუბების ლიცენზირების აპელაციის ორგანოს გადაწყვეტილება შეიძლება გასაჩივრდეს მხოლოდ ზემოაღნიშნულ არბიტრაჟში, მისთვის პირდაპირი მიმართვის გზით და საჩივართან დაკავშირებით მოქმედებს იგივე წესები და პრინციპები, რაც **ლათ**-ში აპელაციის შემთხვევაში (იხ. **პარ. 6.8**). არბიტრაჟში გასაჩივრების ვადა შეადგენს 3 კალენდარულ დღეს და იგი ათვლება **ლათ**-ს გადაწყვეტილების შესახებ შეტყობინების მიღების დღიდან.

მუხლი 9. შეფასების პროცედურები

შეფასების პროცედურები განსაზღვრულია **სფფ**-ის მიერ, თვითშემოწმების საკონტროლო სიასა და პროცედურებში, რაც წარმოადგენს სალიცენზიო პაკეტის ნაწილს, რომელიც გადაეცემა ლიცენზიის მაძიებლებს სალიცენზიო ციკლის დასაწყისში. თუმცა, დადგენილ კრიტერიუმებთან შესაბამისობის შემოწმების მეთოდები, რისთვისაც საჭიროა სპეციფიკური პროცესების დაცვა, ჩამოყალიბებულია [VIII დანართში](#).

მუხლი 10. თანასწორი მიდგომა და კონფიდენციალობა

1. ძირითადი პროცესის განხორციელებისას ლიცენზიარი უზრუნველყოფს თანასწორ მიდგომას ლიცენზიის ყველა მაძიებლისადმი.
2. ლიცენზიარი აძლევს ლიცენზიის მაძიებლებს სრული კონფიდენციალობის გარანტიას ნებისმიერ ინფორმაციასთან დაკავშირებით, რომელსაც იგი წარმოადგენს ლიცენზირების პროცესის დროს, სფფ-ის მიერ დადგენილი კონფიდენციალობაზე შეთანხმების ფორმით. ყველამ, ვინც ჩართულია ლიცენზირების პროცესში ან დანიშნულია ლიცენზიარის მიერ, საკუთარი მოვალეობების აღებამდე ხელი უნდა მოაწეროს შეთანხმებას კონფიდენციალობაზე.

თავი III. ლიცენზიის მაძიებელი და უეფა-ს ლიცენზია

მუხლი 11. ლიცენზიის მაძიებლის განსაზღვრება და „სამი წლის“ წესი

1. ლიცენზიის მაძიებელი შეიძლება იყოს მხოლოდ ფეხბურთის კლუბი, რომელიც არის იურიდიული პირი და მხოლოდ თვითონ არის სრულად პასუხისმგებელი ეროვნულ და საერთაშორისო საკლუბო შეჯიბრებებში მონაწილე ფეხბურთის გუნდზე და არის სფფ-ის, ან მისი წევრი რეგიონული ფეხბურთის ფედერაციის (რფფ), ან ლიგის, ან სფფ-ის წევრი სხვა ასოციაციის რეგისტრირებული წევრი (შემდგომში – „რეგისტრირებული წევრი“).
2. სალიცენზიო სეზონის დასაწყისისთვის, რეგისტრირებული წევრობა უნდა გრძელდებოდეს, სულ ცოტა, ზედიზედ ბოლო 3 სეზონის მანძილზე. ამას გარდა, ლიცენზიის მაძიებელს მონაწილეობა უნდა ჰქონდეს მიღებული ოფიციალურ შეჯიბრებებში, სულ ცოტა, ზედიზედ ბოლო 3 სეზონში (ქვემოთ: „3 წლის წესი“).
3. ამ პერიოდში ლიცენზიის მაძიებლის/ლიცენზირებულის ორგანიზაციულ-სამართლებრივ ფორმაში ან ჯგუფის იურიდიულ სტრუქტურაში მომხდარი ნებისმიერი ცვლილება (მაგ. სხვა ერთეულთან შერწყმა, ან საფეხბურთო საქმიანობის ტრანსფერი სხვა ერთეულისთვის), ან ნებისმიერი ცვლილება ლიცენზიის მაძიებლის იდენტობაში (მაგ., სათავო ოფისი, სახელწოდება ან კლუბის ფერები) დაუკონფერებლად უნდა ეცნობოს ლიცენზიარსა და უეფა-ს, ლიცენზირების პროცესის დაწყებამდე.
4. სალიცენზიო სეზონის დაწყებამდე 3 სეზონის განმავლობაში ლიცენზიის მაძიებლის/ლიცენზირებულის ორგანიზაციულ-სამართლებრივ ფორმაში ან ჯგუფის იურიდიულ სტრუქტურაში მომხდარი ნებისმიერი ცვლილება (მაგ. სხვა ერთეულთან შერწყმა ან საფეხბურთო საქმიანობის ტრანსფერი სხვა ერთეულისთვის), ან ნებისმიერი ცვლილება ლიცენზიის მაძიებლის იდენტობაში (მაგ., სათავო ოფისი, სახელწოდება ან კლუბის ფერები), შეჯიბრების სამართლიანი პრინციპის საზიანოდ, ან რომ გაიაადვილოს სპორტული მიღწევებით კვალიფიკაცია ან ლიცენზიის მიღება, ჩაითვლება წინამდებარე მოთხოვნებით განსაზღვრული წევრობის წყვეტად¹.

¹ უეფა-ს კჰკპ-მა შეიძლება დაუშვას გამონაკლისი აღნიშნულ „3 წლის წესთან“ დაკავშირებით. გამონაკლისის დაშვების პოლიტიკის პრინციპები და პროცესის დეტალები შეგიძლიათ იხილოთ უეფა-ს კლუბების ლიცენზირებისა და ფინანსური მდგრადობის დებულებების [დანართში \(www.uefa.com\)](http://www.uefa.com)

მუხლი 12. ლიცენზიის მაძიებლის ძირითადი პასუხისმგებლობები

1. ლიცენზიის მაძიებლები სრულად და ერთპიროვნულად არიან პასუხისმგებლები წინამდებარე დებულებებით განსაზღვრული მოთხოვნების შესრულებაზე. ისინი შეიძლება არ ეთანხმებოდნენ **სფფ**-ის ლიცენზირების ექსპერტების მოსაზრებებს/რეკომენდაციებს და საკუთარი პოზიციები უნდა დაიცვან ლიცენზირების გადაწყვეტილების მიმღებ ორგანოებში, რომლებიც სალიცენზიო გადაწყვეტილებების მიღებისას ხელმძღვანელობენ მხოლოდ წინამდებარე დებულებებით.
2. ლიცენზიის მაძიებელი ვალდებულია, ლიცენზირების გრაფიკით დადგენილ ვადებში ლიცენზიარს წარუდგინოს:
 - ა) სალიცენზიო ვალდებულებების სრულად შესრულების დამადასტურებელი ყველა საჭირო ინფორმაცია და/ან შესაბამისი დოკუმენტაცია; და
 - ბ) ნებისმიერი სხვა დოკუმენტი, რომელიც აქტუალურია ლიცენზიარის მიერ გადაწყვეტილების მისაღებად.
3. ეს მოიცავს ინფორმაციას ანგარიშვალდებული საწარმო/საწარმოების შესახებ, რომლის მიმართაც მოითხოვება სპორტული, ფეხბურთის სოციალური პასუხისმგებლობის, ინფრასტრუქტურული, საკადრო-ადმინისტრაციული, სამართლებრივი და ფინანსური ინფორმაციის წარმოდგენა.
4. ნებისმიერი მოვლენა, რომელსაც ადგილი ექნება სალიცენზიო დოკუმენტაციის წარდგენის შემდეგ და რომელიც იწვევს მნიშვნელოვან ცვლილებას უკვე წარმოდგენილ ინფორმაციაში, დაუყოვნებლივ უნდა ეცნობოს ლიცენზიარს წერილობით (მათ შორის, ლიცენზიის მაძიებლის ორგანიზაციულ-სამართლებრივი ფორმის, ჯგუფის იურიდიული სტრუქტურის (მფლობელის ჩათვლით) ან იდენტობის ცვლილება).
5. ლიცენზიის მაძიებელი / ლიცენზირებული ვალდებულია სალიცენზიო დოკუმენტაცია ლიცენზიარს წარუდგინოს მხოლოდ **სფფ**-ის კვლებების ლიცენზირების ექსტრანეტის საშუალებით. გამონაკლისი დაიშვება მხოლოდ იმ შემთხვევებში, როდესაც ადგილი აქვს ექსტრანეტის ტექნიკურ გაუმართაობას და ამ შემთხვევაში ლიცენზიის მაძიებელი / ლიცენზირებული ლიცენზიარს უთანხმდება დოკუმენტაციის / ინფორმაციის წარდგენის ალტერნატიულ მეთოდზე.

მუხლი 13. უეფა-ს ლიცენზია

1. კლუბებმა, რომლებიც სპორტული შედეგით მოიპოვებენ უეფა-ს საკლუბო ტურნირებში მონაწილეობის უფლებას, უნდა მიიღონ სფფ-ის მიერ წინამდებარე დებულებების შესაბამისად გაცემული უეფა-ს ლიცენზია, გარდა მე-14 მუხლში განსაზღვრული შემთხვევებისა.
(ეს პარაგრაფი არ განიხილება ქალთა კლუბების ლიცენზირებისთვის) უეფა-ს კლუბების მონიტორინგის მოთხოვნები, რომლებიც მოცემულია უეფა-ს კლუბების ლიცენზირებისა და ფინანსური მდგრადობის დებულებებში, ეხება ყველა ლიცენზირებულს, რომელიც გაუა უეფა-ს საკლუბო ტურნირებზე. უეფა-ს კლუბების ლიცენზირებისა და ფინანსური მდგრადობის დებულებები ხელმისაწვდომია უეფა-ს ოფიციალურ ვებსაიტზე www.uefa.com.
2. უეფა-ს ლიცენზიას ვადა გასდის ყოველგვარი წინასწარი შეტყობინების გარეშე იმ სეზონის ბოლოს, რომელზეც გაიცა.
3. უეფა-ს ლიცენზიის გადაცემა არ შეიძლება.
4. სეზონის განმავლობაში შესაძლებელია ლიცენზიის ჩამორთმევა გადაწყვეტილების მიმღები ორგანიზების მიერ, თუ:
 - ა) აღარ კმაყოფილდება უეფა-ს ლიცენზიის გაცემის რომელიმე პირობა; ან
 - ბ) ლიცენზირებული არღვევს წინამდებარე დებულებებით განსაზღვრულ რომელიმე ვალდებულებას.
5. როგორც კი დადგება უეფა-ს ლიცენზიის ჩამორთმევის საკითხი, სფფ-მ დაუყოვნებლივ უნდა შეატყობინოს ამის შესახებ უეფა-ს ადმინისტრაციას.

მუხლი 14. უეფა-ს საკლუბო ტურნირებში მონაწილეობის სავანგებო ნებართვა

1. თუ კლუბი, სპორტული შედეგების საფუძველზე, მიიღებს უეფა-ს საკლუბო შეჯიბრებაში მონაწილეობის უფლებას, მაგრამ საერთოდ არ გაუვლია ლიცენზირების პროცესი ან გაიარა უეფა-ს ტურნირებში მონაწილეობისთვის საჭიროზე უფრო დაბალი რანგის/არაეკვივალენტური ლიცენზირების პროცესი, რადგან იგი არ მიეკუთვნება საქართველოს ჩემპიონატის რანგით უმაღლეს დივიზიონს — სფფ-ს, ასეთი კლუბის სახელით, შეუძლია გააკეთოს კლუბების ლიცენზირების რიგგარეშე განაცხადი უეფა-ს საკლუბო ტურნირებში მონაწილეობაზე, [III დანართის](#) შესაბამისად.
2. ამგვარ რიგგარეშე განაცხადზე დაყრდნობით, უეფა-ს შეუძლია ფეხბურთის კლუბზე გასცეს უეფა-ს შესაბამის საკლუბო შეჯიბრებაში მონაწილეობის სავანგებო ნებართვა, რაც წარმოადგენს უეფა-ს შესაბამისი შეჯიბრებების დებულებების სავანს და ეხება მხოლოდ კონკრეტულ კლუბს, მხოლოდ კონკრეტულ სეზონში.

თავი IV. კლუბების ლიცენზირების კრიტერიუმები

მუხლი 15. ზოგადი ინფორმაცია /სავალდებულო („ა“) და მეთრადი/სანქცირებადი („ბ“) თანრიგის კრიტერიუმები

- სავალდებულო („ა“)** თანრიგის კრიტერიუმები: კლუბებმა უნდა შეასრულონ ამ თავში განსაზღვრული ყველა კრიტერიუმი, ქვემოთ მე-2 და მე-3 პუნქტებში მითითებული კრიტერიუმების გარდა, რათა მიიღონ **შეფა**-ს ლიცენზია **შეფა**-ს შესაბამის (მამაკაცთა / ქალთა) საკლუბო ტურნირებში მონაწილეობისთვის.
- მეთრადი/სანქცირებადი („ბ“)** თანრიგის კრიტერიუმები **შეფა**-ს მამაკაცთა ლიცენზიისთვის: [17.2](#), [18](#), [20.2](#), [22](#), [23](#), [24](#), [25](#), [26](#), [27](#), [28](#), [29](#), [30](#), [35.3](#), [36.2](#), [43](#), [45](#), [46](#), [50](#), [53](#), [55.1.ბ](#), [55.2](#), [56](#), [57](#), [58](#) მუხლებში/პუნქტებში განსაზღვრული კრიტერიუმების შეუსრულებლობა არ გამოიწვევს უარს **შეფა**-ს მამაკაცთა ლიცენზიაზე, თუმცა მოჰყვება **სფფ**-ის მიერ დადგენილ დისციპლინურ დარღვევათა კატალოგში მითითებული სანქციები (იხ. [მე-7 მუხლი](#) და [I დანართი](#)).
- მეთრადი/სანქცირებადი („ბ“)** თანრიგის კრიტერიუმები **შეფა**-ს ქალთა ლიცენზიისთვის: [22](#), [23](#), [24](#), [25](#), [26](#), [27](#), [28](#), [29](#), [30](#), [35](#), [37](#), [39](#), [49](#), [55.1.ბ](#), [55.2](#), [56](#), [57](#), [58](#), [66.ა](#)) მუხლებში/პუნქტებში ქალთა კლუბების ლიცენზირებისთვის განსაზღვრული კრიტერიუმების შეუსრულებლობა არ გამოიწვევს უარს **შეფა**-ს ქალთა ლიცენზიაზე, თუმცა მოჰყვება **სფფ**-ის მიერ დადგენილ დისციპლინურ დარღვევათა კატალოგში მითითებული სანქციები (იხ. [მე-7 მუხლი](#) და [I დანართი](#)).
- წინამდებარე IV თავის მუხლების/პუნქტების მოქმედების სფერო: ქვემოთ [16-72 მუხლებში](#) განსაზღვრული კრიტერიუმები ეხება როგორც მამაკაცთა ისე ქალთა კლუბებს/გუნდებს, თუ სხვაგვარად არ მითითება კონკრეტულ მუხლში/პუნქტში.

სპორტული კრიტერიუმები

მუხლი 16. ახალგაზრდული ფეხბურთის განვითარების დამტკიცებელი პროგრამა

- ლიცენზიის მაძიებელს უნდა გააჩნდეს ლიცენზიარის მიერ დამტკიცებული ახალგაზრდული ფეხბურთის განვითარების პროგრამა წერილობითი სახით.
- ლიცენზიარმა რეგულარულად უნდა შეამოწმოს დამტკიცებული ახალგაზრდული ფეხბურთის განვითარების პროგრამის განხორციელება და შეაფასოს მისი ხარისხი.
- ეს პროგრამა, მინიმუმ, უნდა მოიცავდეს შემდეგ საკითხებს:
 - ახალგაზრდული ფეხბურთის განვითარების მიზნები და ფილოსოფია;
 - ახალგაზრდული ფეხბურთის სექტორის ორგანიზება (საორგანიზაციო სქემა: მასში ჩართული ორგანოები, კავშირი ლიცენზიის მაძიებელთან, ახალგაზრდული გუნდები და ა.შ.);

- გ) პერსონალი (ტექნიკური, სამედიცინო, ადმინისტრაციული და ა.შ.) და საჭირო მინიმალური კვალიფიკაციები;
 - დ) ახალგაზრდული ფეხბურთის სექტორის ინფრასტრუქტურა (მატჩების ჩასატარებელი და სავარჯიშო სპორტული ნაგებობები, ხელმისაწვდომობა, და ა.შ.);
 - ე) ფინანსური რესურსები (არსებული ბიუჯეტი, ლიცენზიის მაძიებლის, ფეხბურთელების ან ადგილობრივი საზოგადოების შენატანები და ა.შ.) **სფფ**-ის მიერ დადგენილი მოთხოვნების შესაბამისად (იხ. ქვემოთ [VI დანართი G ქვეთავი](#));
 - ვ) საფეხბურთო განათლების პროგრამა სხვადასხვა ასაკობრივი ჯგუფისთვის (სათამაშო ოსტატობა, ტექნიკური, ტაქტიკური და ფიზიკური მომზადება);
 - ზ) სასწავლო პროექტები (თამაშის წესები, ანტი-დოპინგის, სპორტული სამართლიანობის, ანტი-რასიზმის შესახებ);
 - თ) ახალგაზრდა ფეხბურთელების სამედიცინო მომსახურება (მათ შორის, სამედიცინო ჩანაწერების წარმოება);
 - ი) შემოწმებისა და გამოხმაურების მიღების პროცედურა, დასახული მიზნების მიღწევის შესაფასებლად;
 - კ) პროგრამის ხანგრძლივობა (მინიმუმ — 3 და მაქსიმუმ — 7 წელი);
 - ლ) მხოლოდ ქალთა კლუბებისთვის/გუნდებისთვის (ზემოთ ა)-კ) პუნქტებზე დამატებით ახალგაზრდული ფეხბურთის განვითარების პროგრამა უნდა მოიცავდეს ქალთა ფეხბურთის განვითარებას.
4. ლიცენზიის მაძიებელმა უნდა უზრუნველყოს, რომ:
- ა) ახალგაზრდული ფეხბურთის განვითარების პროგრამაში ჩართულ ყველა ახალგაზრდა ფეხბურთელს აქვს სავალდებულო სასკოლო განათლების მიღების შესაძლებლობა, საქართველოს კანონმდებლობის შესაბამისად; და
 - ბ) ახალგაზრდული ფეხბურთის განვითარების პროგრამაში ჩართულ არც ერთ ახალგაზრდა ფეხბურთელს არ ეშლება ხელი, გააგრძელოს თავისი არასაფეხბურთო სწავლება.

მუხლი 17. ახალგაზრდული გუნდები

1. ლიცენზიის მაძიებელს საკუთარ იურიდიულ სტრუქტურაში, ანგარიშგების პერიმეტრში მყოფი საწარმოს სტრუქტურაში ან საკუთარ იურიდიულ სტრუქტურაში აფილირებული სხვა იურიდიული პირის კლუბის სტრუქტურაში (იხ. მე-4 პუნქტი, ქვემოთ) უნდა ჰყავდეს მინიმუმ შემდეგი ახალგაზრდული გუნდები:

მამაკაცთა კლუბების ლიცენზირებისთვის:

- ა) 10-დან 21-წლამდე ასაკობრივ კატეგორიაში (ე.ი. U11-U21) — ჭაბუკთა სულ ცოტა ოთხი გუნდი;
- გ) 10-წლამდე (ე.ი. U10) ასაკის ბავშვთა სულ ცოტა ერთი გუნდი ან ამ ასაკობრივი კატეგორიისთვის ორგანიზებულ ფეხბურთში ჩართულობა.

ქალთა კლუბების ლიცენზირებისთვის:

- გ) 12-დან 21-წლამდე ასაკობრივ კატეგორიაში (ე.ი. U13-U21) — გოგონათა სულ ცოტა ორი გუნდი;

2. ამას გარდა, ახალგაზრდული ფეხბურთის სწორი სტრუქტურის უზრუნველყოფის მიზნით, ლიცენზიის მაძიებელს მოეთხოვება ჰყავდეს, მინიმუმ, შემდეგი გუნდები: 10-წლამდე (U10), 11-წლამდე (U11), 12-წლამდე (U12), 13-წლამდე (U13), 14-წლამდე (U14), 15-წლამდე (U15), 17-წლამდე (U17), 19-წლამდე (U19). *ეს მე-2 პუნქტი არ განიხილება ქალთა კლუბების ლიცენზირებისთვის*
3. ყველა ზემოაღნიშნული გუნდი, 10-წლამდე ასაკის ბავშვთა გუნდის გარდა, ეროვნულ, რეგიონულ ან ადგილობრივ დონეზე უნდა იღებდეს მონაწილეობას **სფფ**-ის მიერ აღიარებულ ოფიციალურ შეჯიბრებებში ან პროგრამებში.
4. სპორტული და საშეჯიბრო სამართლიანობის პრინციპებიდან გამომდინარე, კლუბს/გუნდს მიენიჭება აფილირებულის სტატუსი, თუ ლიცენზიის მაძიებელი აფინანსებს და უწევს ტექნიკურ მხარდაჭერას ამ კლუბს/გუნდს და ეს ხარჯები სათანადოდ აღირიცხება ლიცენზიის მაძიებლის ანგარიშგების პერიმეტრში. ამასთან, სპორტული და შეჯიბრების სამართლიანობის უზრუნველსაყოფად, ფილიალი კლუბი/გუნდი უნდა წარმოადგენდეს იმავე ქალაქს/რეგიონს, რომელსაც წარმოადგენს ლიცენზიის მაძიებელი.

მუხლი 18. ქალთა ფეხბურთის საქმიანობა

[მუხლი 18 არ განიხილება ქალთა კლუბების ლიცენზირებისთვის]

ლიცენზიის მაძიებელმა ხელი უნდა შეუწყოს ქალთა ფეხბურთს ისეთი ზომების მიღებითა თუ საქმიანობის განხორციელებით, რაც მიზნად ისახავს ქალთა ფეხბურთის შემდგომ განვითარებას, პროფისიონალიზაციასა და პოპულარიზაციას, რაც შეიძლება იყოს:

- ა) ძირითადი (ქალთა) და/ან ახალგაზრდული (გოგონათა) გუნდის მონაწილეობა ოფიციალურ შეჯიბრებებში;
- ბ) აფილირებული ფეხბურთის კლუბის/გუნდის მხარდაჭერა; ან
- გ) ქალთა ფეხბურთის სხვა საქმიანობის განხორციელება, როგორც ამას განსაზღვრავს **სფფ**.

მუხლი 19. ფეხბურთელების სამედიცინო მომსახურება

1. ლიცენზიის მაძიებელმა უნდა ჩამოაყალიბოს და განახორციელოს პოლიტიკა, რომლითაც უზრუნველყოფს მის ძირითად გუნდში² თამაშის უფლების მქონე ყველა ფეხბურთელის მიერ ყოველწლიური სამედიცინო შემოწმების გავლას, **უფფა**-ს სამედიცინო დებულებების შესაბამისი მოთხოვნების მიხედვით.
2. ლიცენზიის მაძიებელმა უნდა ჩამოაყალიბოს და განახორციელოს პოლიტიკა, რომლითაც უზრუნველყოფს, რომ 12 წელზე უფროსი ყველა ახალგაზრდა ფეხბურთელი გადის ყოველწლიურ სამედიცინო შემოწმებას **სფფ**-ის მიერ კანონმდებლობის შესაბამისად დადგენილი მოთხოვნების მიხედვით.

² აქ და შემდგომ, ტერმინი „ძირითადი გუნდი“ გულისხმობს მამაკაცთა და/ან ქალთა პირველ/ძირითად გუნდს, რომელიც აკეთებს განაცხადს **უფფა**-ს ლიცენზიაზე

მუხლი 20. ფეხბურთელების რეგისტრაცია / კლუბის გაწვრთნილი ფეხბურთელები

1. ლიცენზიის მაძიებლის 10 წელზე უფროსი ასაკის ყველა ფეხბურთელი უნდა იყოს რეგისტრირებული **სფფ**-ში, რეგიონულ ფედერაციაში, ლიგაში ან **სფფ**-ის წევრ სხვა ასოციაციაში, ფეხბურთელთა სტატუსისა და ტრანსფერის შესახებ **ფიფა**-სა და **სფფ**-ის დებულებების შესაბამისად.
2. ლიცენზიის მაძიებლის ძირითადი გუნდის განაცხადში უნდა იყოს რეგისტრირებული, მინიმუმ, კლუბის გაწვრთნილი 5 ფეხბურთელი. ფეხბურთელი ითვლება კლუბის გაწვრთნილად, თუ იგი 15-დან 21 წლის ასაკამდე ჯამში, მინიმუმ, 36 თვის განმავლობაში იყო რეგისტრირებული აღნიშნულ კლუბში. *ეს მე-2 პუნქტი არ განიხილება ქალთა კლუბების ლიცენზირებისთვის!*

მუხლი 21. წერილობითი კონტრაქტი პროფესიონალ ფეხბურთელებთან

1. ლიცენზიის მაძიებლის ყველა პროფესიონალ ფეხბურთელს უნდა ჰქონდეს წერილობითი კონტრაქტი ლიცენზიის მაძიებელთან, ფეხბურთელთა სტატუსისა და ტრანსფერის შესახებ **ფიფა**-სა და **სფფ**-ის დებულებების შესაბამისად.
2. ლიცენზიის მაძიებელმა უნდა უზრუნველყოს, რომ მისი პროფესიონალი ფეხბურთელების კონტრაქტები აკმაყოფილებს ევროკავშირის ქვეყნებში და **სეფა**-ს დანარჩენ ტერიტორიაზე პროფესიული ფეხბურთის სექტორში დადგენილი ფეხბურთელის სტანდარტული კონტრაქტის მინიმალური მოთხოვნების შეთანხმების პირობებს, და ასევე **სფფ**-ის მიერ პროფესიონალ ფეხბურთელთა კონტრაქტებთან დაკავშირებით დადგენილ მინიმალურ მოთხოვნებს.

მუხლი 22. პროფესიონალი ფეხბურთელების იჯარა

ლიცენზიის მაძიებელმა უნდა დაიცვას ფეხბურთელთა სტატუსისა და ტრანსფერის შესახებ **ფიფა**-სა და **სფფ**-ის დებულებების მოთხოვნები, იჯარასთან დაკავშირებით.

მუხლი 23. მონაწილეობა სემინარებში

ლიცენზიის მაძიებელი უნდა დაესწროს **სფფ**-ის მიერ ან მასთან თანამშრომლობით სალიცენზიო სემინარის დაწყებამდე 12 თვის განმავლობაში ჩატარებულ შემდეგ სემინარებს ან სხვა ღონისძიებებს (თუ ჩატარდება):

1. თამაშის წესებსა და სამაჯო საკითხებზე, რომელსაც უნდა დაესწროს ძირითადი გუნდის სრული შემადგენლობა (ფეხბურთელები, მწვრთნელები და სხვა ტექნიკური პერსონალი);

2. სპორტული სამართლიანობის შესახებ (როცა ჩატარდება), რომელსაც უნდა დაეწიოს, მინიმუმ, ძირითადი გუნდის კაპიტანი (ან მისი შემცვლელი) და მთავარი მწვრთნელი (ან მისი თანაშემწე), აგრეთვე, კლუბის ტექნიკური და ადმინისტრაციული პერსონალი (სალიცენზიო კადრები). *[ეს მე-2 პუნქტი არ განიხილება ქალთა კლუბების ლიცენზირებისთვის]*
3. სპორტული მედიცინის შესახებ (როცა ჩატარდება), რომელიც წარმატებით უნდა ჰქონდეს გავლილი წინამდებარე დებულებებით განსაზღვრულ კლუბის ექიმს. *[ეს მე-3 პუნქტი არ განიხილება ქალთა კლუბების ლიცენზირებისთვის]*

ფეხბურთის სოციალური პასუხისმგებლობის კრიტერიუმები

მუხლი 24. ფეხბურთის სოციალური პასუხისმგებლობის სტრატეგია

ლიცენზიის მაძიებელმა უნდა ჩამოაყალიბოს და განახორციელოს ფეხბურთის სოციალური პასუხისმგებლობის სტრატეგია, ფეხბურთის მდგრადი განვითარების შესახებ **უეფა**-ს 2023 წლის სტრატეგიის და ამ საკითხზე **უეფა**-ს მითითებების შესაბამისად, მინიმუმ, შემდეგი მიმართულებებით: თანასწორობა და ჩართულობა, ანტი-რასიზმი, ბავშვთა და მოზარდთა დაცვა და მათზე ზრუნვა, ფეხბურთი ყველა შესაძლებლობის მქონე პირთათვის, გარემოს დაცვა.

მუხლი 25. თანასწორობა და ჩართულობა

ლიცენზიის მაძიებელმა უნდა ჩამოაყალიბოს და განახორციელოს თანასწორი უფლებებისა და შესაძლებლობების პოლიტიკა ყველა ადამიანისთვის, ვინც ჩართულია და შექავს წვლილი ლიცენზიის მაძიებლის საფეხურთო საქმიანობაში.

მუხლი 26. ანტი-რასიზმი

ლიცენზიის მაძიებელმა უნდა ჩამოაყალიბოს და განახორციელოს ფეხბურთში რასიზმის წინააღმდეგ ბრძოლის პოლიტიკა და უზრუნველყოს, რომ ლიცენზიის მაძიებლის ნებისმიერი პოლიტიკა, პროგრამა თუ აქტივობა ხორციელდება ყოველგვარი დისკრიმინაციის გარეშე.

მუხლი 27. ბავშვთა და მოზარდთა დაცვა და მათზე ზრუნვა

ახალგაზრდა ფეხბურთელების დასაცავად და მათზე ზრუნვის მიზნით, ლიცენზიის მაძიებელმა უნდა ჩამოაყალიბოს და განახორციელოს ზომები, რათა უზრუნველყოს, რომ ისინი არიან დაცულ გარემოში, როდესაც მონაწილეობენ ლიცენზიის მაძიებლის აქტივობებში.

მუხლი 28. ფეხბურთი ყველა შესაძლებლობისთვის

ლიცენზიის მაძიებელმა უნდა ჩამოაყალიბოს და განახორციელოს პოლიტიკა, რომლითაც ლიცენზიის მაძიებლის საფეხბურთო საქმიანობაში ჩართულობა და წვლილის შეტანა იყოს ხელმისაწვდომი და სასიამოვნო ყველასთვის, უუნარობისა თუ შემზღვევადი ფაქტორების მიუხედავად.

მუხლი 29. გარემოს დაცვა

ლიცენზიის მაძიებელმა უნდა ჩამოაყალიბოს და განახორციელოს პოლიტიკა, რათა გამოასწოროს ღონისძიებების ორგანიზებით, ინფრასტრუქტურის მშენებლობითა თუ მართვით გარემოზე ზემოქმედება და უზრუნველყოს მდგრადი გარემო.

მუხლი 30. ფეხბურთის სოციალური პასუხისმგებლობის ოფიცერი

ლიცენზიის მაძიებელს უნდა ჰყავდეს დანიშნული ფეხბურთის სოციალური პასუხისმგებლობის ოფიცერი, რომელიც პასუხისმგებელია ფეხბურთის სოციალური პასუხისმგებლობის პოლიტიკის განხორციელებასა და შესაბამისი ზომების მიღებაზე, ფეხბურთის მდგრადი განვითარების შესახებ **უიფა**-ს 2023 წლის სტრატეგიის და ამ საკითხზე **უიფა**-ს მითითებების შესაბამისად. ფეხბურთის სოციალური პასუხისმგებლობის ოფიცერი უნდა იყოს აღნიშნულ საკითხებზე **სფფ**-სთან მეკავშირე და მისი საკონტაქტო ინფორმაცია (მინიმუმ, ელფოსტის მისამართი) გამოქვეყნებული იყოს კლუბის ოფიციალურ ვებსაიტზე.

ინფრასტრუქტურული კრიტერიუმები

მუხლი 31. სტადიონი უიფა-ს საკლუბო შეჯიბრებებისთვის

1. ლიცენზიის მაძიებელს უნდა ჰქონდეს სტადიონ(ებ)ი **უიფა**-ს საკლუბო შეჯიბრებებისთვის, რომელიც უნდა მდებარეობდეს **სფფ**-ის ტერიტორიაზე და დამტკიცებული იყოს **სფფ**-ის მიერ, **უიფა**-ს სტადიონების ინფრასტრუქტურის დებულებების შესაბამისად.
2. თუ ლიცენზიის მაძიებელი არ არის სტადიონის მფლობელი, მან უნდა წარმოადგინოს წერილობითი კონტრაქტ(ებ)ი იმ სტადიონ(ებ)ის მფლობელ(ებ)თან, რომელსაც გამოიყენებს, აგრეთვე, სტადიონ(ებ)ის მესაკუთრ(ებ)ის მიერ სტადიონ(ებ)ის საკუთრების დამადასტურებელი დოკუმენტაცია.
3. ამ კონტრაქტ(ებ)ით უზრუნველყოფილი უნდა იყოს სტადიონ(ებ)ის გამოყენება სალიცენზიო სეზონში **უიფა**-ს საშინაო მატჩებისთვის.
4. სტადიონ(ებ)ი უნდა აკმაყოფილებდეს სტადიონების ინფრასტრუქტურის შესახებ **უიფა**-ს დებულებებში განსაზღვრულ მინიმალურ მოთხოვნებს და კლასიფიცირებული და დამტკიცებული იყოს, მინიმუმ:

- **უფა**-ს მე-2 კატეგორიის სტადიონად — **უფა**-ს მამაკაცთა ყველა საკლუბო შეჯიბრის 1-ლი და მე-2 საკვალიფიკაციო ეტაპებისთვის;
- **უფა**-ს მე-3 კატეგორიის სტადიონად — **უფა**-ს ჩემპიონთა ლიგის მე-3 საკვალიფიკაციო ეტაპებისთვის ან **უფა**-ს ევროპის ლიგის და **უფა**-ს ევროპის კონფერენს ლიგის მე-3 საკვალიფიკაციოსა და პლეი-ოფისთვის;
- **უფა**-ს მე-4 კატეგორიის სტადიონად — **უფა**-ს ჩემპიონთა ლიგის პლეი-ოფიდან დაწყებული ან **უფა**-ს ევროპის ლიგის და **უფა**-ს ევროპის კონფერენს ლიგის ჯგუფური ეტაპიდან დაწყებული;
- **უფა**-ს 1-ელი კატეგორიის სტადიონად — **უფა**-ს ქალთა ჩემპიონთა ლიგისთვის.

ან **სფფ**-ის იურისდიქციის ფარგლებში მოთხოვნილი **უფა**-ს კატეგორიის სტადიონის არარსებობის შემთხვევაში, უნდა იყოს წარმოდგენილი **სფფ**-ის ტერიტორიაზე უმაღლესი კატეგორიის სტადიონი.

მუხლი 32. უსაფრთხოებისა და წესრიგის დაცვა

[მუხლი 32 არ განიხილება ქალთა კლუბების ლიცენზირებისთვის]

1. ლიცენზიის მაძიებელმა უნდა უზრუნველყოს უსაფრთხოებისა და წესრიგის დაცვა პოლიცია/დაცვის ორგანიზაციების და, საჭიროების შემთხვევაში, განმკარგულებლების საშუალებით, საშინაო მატჩებზე, თითოეულ სტადიონზე, რომელსაც წარმოადგენს [31-ე მუხლის](#) შესაბამისად.
2. თითოეული ზემოხსენებული სტადიონისთვის ლიცენზიის მაძიებელმა უნდა წარმოადგინოს სათანადო დამტკიცებული და საჭიროების/მოთხოვნის შემთხვევაში საჯარო ორგანოებთან შეთანხმებული უსაფრთხოებისა და წესრიგის დაცვის გეგმა. **სფფ** უფლებამოსილია, კრიტერიუმის შეფასების პროცესში მოითხოვოს უსაფრთხოებასა და წესრიგის დაცვასთან დაკავშირებული სხვა დოკუმენტები (მაგ., ზონირების გეგმა და სხვ.).

მუხლი 33. სავარჯიშო ობიექტები: არსებობა და მინიმალური ინფრასტრუქტურა

1. ლიცენზიის მაძიებელს უნდა ჰქონდეს სავარჯიშო ობიექტ(ებ)ი, რომელიც, მინიმუმ, უნდა აკმაყოფილებდეს **სფფ**-ის მიერ დადგენილ მოთხოვნებს, რომელსაც ეს უკანასკნელი აცნობებს სალიცენზიო სემონის დაწყებამდე.
2. თუ ლიცენზიის მაძიებელი არ არის სავარჯიშო ობიექტ(ებ)ის მფლობელი, მან უნდა წარმოადგინოს წერილობითი კონტრაქტ(ებ)ი მის(მათ) მფლობელ(ებ)თან, აგრეთვე, ობიექტ(ებ)ის მესაკუთრე(ებ)ისგან ამ ობიექტ(ებ)ის საკუთრების დამადასტურებელი დოკუმენტაცია.
3. აღნიშნული სავარჯიშო ობიექტები უნდა იყოს უსაფრთხო და ხელმისაწვდომი ლიცენზიის მაძიებლის ყველა გუნდისთვის როგორც სავარჯიშოდ, ასევე ახლავარდული გუნდების ოფიციალური მატჩების ჩასატარებლად, სალიცენზიო სემონის განმავლობაში, კლუბის ახალგაზრდული ფეხბურთის განვითარების პროგრამის გათვალისწინებით.

- სავარჯიშო ობიექტად მხოლოდ ძირითადი სტადიონის წარმოდგენა (მუხ. 31) არ ჩაითვლება მოთხოვნის დაკმაყოფილებად.

მუხლი 34. კლუბის ოფისი

- ლიცენზიის მაძიებელი უნდა ფლობდეს ან ქირაობდეს საოფისე ფართს, რომელშიც განთავსდება ადმინისტრაცია.
- იჯარის შემთხვევაში, უნდა იქნეს წარმოდგენილი წერილობითი კონტრაქტი საოფისე ფართ(ებ)ის მფლობელ(ებ)თან, აგრეთვე, ფართ(ებ)ის მესაკუთრე(ებ)ისგან ამ ფართ(ებ)ის საკუთრების დამადასტურებელი დოკუმენტაცია.
- ოფისი უნდა იყოს აღჭურვილი აუცილებელი მინიმალური ტექნიკური ინფრასტრუქტურით: ტელეფონი, ელფოსტა, კომპიუტერი ინტერნეტ კავშირით და ასლის გადამღები აპარატი.

საკადრო-ადმინისტრაციული კრიტერიუმები

მუხლი 35. კლუბის ადმინისტრაცია და საორგანიზაციო სქემა

- ლიცენზიის მაძიებელმა უნდა უზრუნველყოს, რომ ოფისი ღია იყოს **სფფ**-სთან და საზოგადოებასთან ურთიერთობისთვის. სულ ცოტა, ლიცენზიის მაძიებელმა უნდა წარმოადგინოს შემდეგი საკონტაქტო ინფორმაცია:
 - მისი ოფიციალური შტაბ-ბინის მისამართი;
 - ოფიციალური საკონტაქტო ინფორმაცია (როგორცაა ტელეფონის/ფაქსის ნომერი და ელფოსტის მისამართები);
 - მისი ოფიციალური ვებსაიტის მისამართი.
- ლიცენზიის მაძიებლის ოფიციალური ელფოსტის მისამართი უნდა იყოს რეგისტრირებული რეესტრში ან მის წესდებაში, რომელიც რეგისტრირებულია რეესტრში. კლუბის ოფიციალური ელფოსტიდან გამოგზავნილი ინფორმაცია ითვლება კლუბის მიერ ხელმოწერილად, თუ იგი არ ეხება დოკუმენტს, რომელზეც მოითხოვება კლუბისგან განსხვავებული სხვა მხარის ხელმოწერაც.
- ზემოთ, 1-ელი და მე-2 პუნქტების შესაბამისად წარმოდგენილი ელფოსტის დომენი უნდა შეესაბამებოდეს კლუბის ოფიციალური ვებსაიტის დომენს. ***[ეს მე-3 პუნქტი არ განიხილება ქალთა კლუბების ლიცენზირებისთვის]***
- [ეს მე-4 პუნქტი არ განიხილება ქალთა კლუბების ლიცენზირებისთვის]*** ლიცენზიის მაძიებლის ოფიციალური ვებსაიტი, მინიმუმ, უნდა მოიცავდეს შემდეგ ინფორმაციას:
 - კლუბის საორგანიზაციო სქემა (იხ. მე-5 პუნქტი ქვემოთ), ძალაში შესვლის თარიღის მითითებით;
 - ყველა სალიცენზიო კადრის ვინაობა, ფოტოსურათი და ყველა თანამდებობა, რომელიც მათ უკავია კლუბში;

გ) ლიცენზიის მაძიებელი კლუბის ძირითადი საკონტაქტო ინფორმაცია (მინ., ტელეფონი, ოფიციალური ელფოსტა). ცალკე უნდა იყოს აღნიშნული გულშემატიკართან მეკავშირის საკონტაქტო რეკვიზიტები (ელფოსტა და ტელეფონი).

ვეებსაიტზე განთავსებული ინფორმაცია უნდა შეესაბამებოდეს ლიცენზირების პროცესში წარმოდგენილ ინფორმაციას.

5. ლიცენზიის მაძიებელმა ლიცენზიარს უნდა წარუდგინოს საორგანიზაციო სქემა, რომელზეც გარკვევითაა მითითებული პერსონალი და მათი თანამდებობები, ასევე, მათი იერარქიული და ფუნქციონალური პასუხისმგებლობები საორგანიზაციო სტრუქტურაში.
6. საორგანიზაციო სქემა უნდა მოიცავდეს ინფორმაციას, მინიმუმ, წინამდებარე დებულებების 30-ე და 36-დან 46-მდე მუხლებში განსაზღვრულ თანამდებობებზე მყოფი პირების შესახებ.
7. საორგანიზაციო სქემა უნდა იყოს დამტკიცებული ლიცენზიის მაძიებლის ხელმძღვანელობის მიერ, უფლებამოსილი პირის / მმართველი ორგანოს უფლებამოსილი წარმომადგენლის ხელმოწერით, და ასევე მითითებული იყოს დამტკიცების თარიღი.

მუხლი 36. დირექტორი – უფლებამოსილი პირი

1. ლიცენზიის მაძიებელს უნდა ჰყავდეს დანიშნული დირექტორი, რომელიც, ლიცენზიის მაძიებლის სადამფუძნებლო დოკუმენტაციის თანახმად, არის ხელმძღვანელობასა და წარმომადგენლობაზე უფლებამოსილი პირი, უშუალოდ და სრულადაა პასუხისმგებელი ყოველდღიური საქმიანობის წარმართვაზე, ასევე კლუბების ლიცენზირებასთან დაკავშირებულ საკითხებზე. დირექტორი უნდა ესწრებოდეს კლუბების ლიცენზირების შესაბამის ღონისძიებებს.
2. დირექტორი:
 - ა) უნდა ფლობდეს **სფფ**-ის მიერ აღიარებული სასწავლო კურსის წარმატებით დასრულების შედეგად გაცემულ სერტიფიკატს ფეხბურთის და/ან სპორტის მენეჯმენტში; ან
 - ბ) ჩარიცხული იყოს შესაბამის სასწავლო კურსზე. ამ შემთხვევაში, წინამდებარე მოთხოვნის შესრულება ხელახლა შეფასდება კურსის დასრულების შემდეგ, რა დროსაც აღნიშნულ პიროვნებას მოეთხოვება შესაბამისი კვალიფიკაციის დამადასტურებელი სერტიფიკატის წარმოდგენა; ან
 - გ) გააჩნდეს **სფფ**-ის მიერ გაცემული კომპეტენტურობის მაღიარებელი დოკუმენტი.
[ეს მე-2 პუნქტი არ განიხილება ქართვ კლუბების ლიცენზირებისთვის]
3. წინამდებარე დებულებების დამტკიცების თარიღისთვის, **სფფ**-ის მიერ აღიარებულია შემდეგი სასწავლო პროგრამები:
 - **უფა**-ს საგანმანათლებლო პროგრამები: UEFA-CFM, UEFA-DFM, UEFA-DFLM, UEFA-MESGO;
 - **სფფ**-ის საგანმანათლებლო პროგრამა – „სერტიფიკატი ფეხბურთის მენეჯმენტში“ (**სფფ**-ის **სფმ**);

- ევროპული კლუბების ასოციაციის (ECA) საგანმანათლებლო პროგრამა კლუბების მენეჯმენტში;
- **ფიფა**-ს საგანმანათლებლო პროგრამა სპორტის მენეჯმენტში – FIFA International Master in Management, Law and Humanities of Sport.

სხვა საგანმანათლებლო პროგრამები ფეხბურთის და/ან სპორტის მენეჯმენტში განიხილება ინდივიდუალურად, რომელთა კლუბების ლიცენზირების მიზნებისთვის დაშვებაზე **სფფ**-ის კლუბების ლიცენზირებისა და მონიტორინგის ადმინისტრაციის გადაწყვეტილება არის საბოლოო და არ საჩივრდება.

4. დირექტორი უნდა იყოს რეგისტრირებული **სფფ**-ში, **რფფ**-ში, წევრ **ლიბაში** ან **სფფ**-ის წევრ სხვა **ასოციაციაში**.

მუხლი 37. ლიცენზირების მენეჯერი

1. როგორც მინიმუმი, ლიცენზიის მაძიებელს უნდა ჰყავდეს დანიშნული ლიცენზირების მენეჯერი, რომელიც პასუხისმგებელია ლიცენზირების საკითხებზე კონტაქტის დამყარებაზე ლიცენზიის მაძიებელსა და ლიცენზიარს შორის. თუმცა, დირექტორი, როგორც ეს განსაზღვრულია ზემოთ, **36-ე მუხლში**, არის სრულად პასუხისმგებელი **სფფ**-ის კლუბების ლიცენზირების მოქმედი დებულებების განხორციელებასა და კლუბების ლიცენზირების კრიტერიუმების შესრულებაზე, როგორც აღნიშნულია **36.1 პუნქტში**.
2. ლიცენზირების მენეჯერი უნდა ესწრებოდეს კლუბების ლიცენზირების შესაბამის ღონისძიებებს. **სფფ** უფლებას ითვებს, ჩაატაროს ფეხბურთის კლუბების ლიცენზირების მენეჯერების ტესტირება, რომლის შედეგებიც გათვალისწინებული იქნება ლიცენზირების პროცესში (მაგ., კლუბს უარი ეთქვას ლიცენზირების მენეჯერის დარეგისტრირებაზე, და ა.შ.).

მუხლი 38. ფინანსისტი

[მუხლი 38 არ განიხილება ქალთა კლუბების ლიცენზირებისთვის]

1. ლიცენზიის მაძიებელს უნდა ჰყავდეს დანიშნული კვალიფიციური ფინანსისტი, რომელიც პასუხისმგებელია მის ფინანსურ საკითხებზე.
2. ფინანსისტი უნდა ფლობდეს, მინიმუმ, ერთ-ერთ შემდეგ კვალიფიკაციას:
 - ა) საქართველოს პროფესიონალ ბუღალტერთა და აუდიტორთა ფედერაციის (ბაფ) მიერ გაცემული პროფესიონალი ბუღალტრის ან მთავარი ბუღალტრის სერტიფიკატი;
 - ბ) კვალიფიციური აუდიტორის დამადასტურებელი დოკუმენტი;
 - გ) გააჩნდეს **სფფ**-ის ან **სფფ**-ის მიერ აღიარებული ორგანიზაციის გაცემული ფინანსისტის დიპლომი და/ან სერტიფიკატი (რასაც ეს უკანასკნელი აცნობებს კლუბებს სალიცენზიო სემინარის დაწყებამდე).

მუხლი 39. მედია-ოფიცერი

1. ლიცენზიის მაძიებელს უნდა ჰყავდეს დანიშნული მედია-ოფიცერი, რომელიც პასუხისმგებელია მას-მედიასთან დაკავშირებულ საკითხებზე, ასევე საზოგადოებასთან ურთიერთობაზე, მათ შორის, საერთაშორისო დონეზე (მაგ., ურთიერთობა ფეხბურთის მმართველ ორგანიზაციებთან — **ფიფა** და **უეფა**). მედია-ოფიცერი უნდა ფლობდეს **უეფა**-ს ერთ-ერთ ოფიციალურ ენას: ინგლისურს, ფრანგულს ან გერმანულს.
2. მედია-ოფიცერს უნდა გააჩნდეს ქვემოთ ჩამოთვლილი ერთ-ერთი კვალიფიკაცია:
 - ა) ჟურნალისტიკის დიპლომი;
 - ბ) **სფფ**-ის ან **სფფ**-ის მიერ აღიარებული ორგანიზაციის გაცემული მედია-ოფიცრის დიპლომი და/ან სერტიფიკატი (რასაც ეს უკანასკნელი აცნობებს კლუბებს სალიცენზიო სტრუქტურის დაწყებამდე);
 - გ) **სფფ**-ის მიერ გაცემული „კომპეტენტურობის აღიარება“, რომელიც ემყარება, მინიმუმ, 3-წლიან პრაქტიკულ გამოცდილებას მსგავს საქმიანობაში.
3. მედია-ოფიცერი უნდა იყოს რეგისტრირებული **სფფ**-ში, **რფფ**-ში, წევრ **ლიგაში** ან **სფფ**-ის წევრ სხვა **ასოციაციაში**.

მუხლი 40. ექიმი

1. ლიცენზიის მაძიებელს უნდა ჰყავდეს დანიშნული, მინიმუმ, ერთი კვალიფიციური ექიმი, რომელიც პასუხისმგებელია ძირითადი გუნდის მატჩებისა და ვარჯიშების დროს სამედიცინო მხარდაჭერაზე, ასევე ღოპინგის პრევენციაზე. ექიმი არ უნდა ითავსებდეს სხვა სალიცენზიო თანამდებობას, გარდა ქვემოთ [42-ე მუხლში](#) განსაზღვრული ახალგზარდული გუნდების ექიმის თანამდებობისა.
2. ექიმი უნდა იყოს სერტიფიცირებული ჯანდაცვის ეროვნული სამინისტროს მიერ.
3. ექიმი უნდა იყოს რეგისტრირებული **სფფ**-ში, **რფფ**-ში, წევრ **ლიგაში** ან **სფფ**-ის წევრ სხვა **ასოციაციაში**.

მუხლი 41. ფიზიოთერაპევტი

1. ლიცენზიის მაძიებელს უნდა ჰყავდეს დანიშნული, მინიმუმ, ერთი კვალიფიციური ფიზიოთერაპევტი, რომელიც პასუხისმგებელია ძირითადი გუნდის მატჩებისა და ვარჯიშების დროს მკურნალობასა და მასაჟზე.
2. ფიზიოთერაპევტს უნდა გააჩნდეს ჯანდაცვის ეროვნული სამინისტროსა და/ან განათლების სამინისტროს მიერ აღიარებული კვალიფიკაცია.
3. ფიზიოთერაპევტი უნდა იყოს რეგისტრირებული **სფფ**-ში, **რფფ**-ში, წევრ **ლიგაში** ან **სფფ**-ის წევრ სხვა **ასოციაციაში**.

მუხლი 42. ახალგაზრდული გუნდების ექიმი

[მუხლი 42 არ განიხილება ქალთა კლუბების ლიცენზირებისთვის]

ლიცენზიის მაძიებელს უნდა ჰყავდეს დანიშნული, მინიმუმ, ერთი ექიმი ან ფიზიოთერაპევტი, რომელიც ასე კვალიფიცირდება შესაბამისი ჯანდაცვის საჯარო ორგანოს მიერ, და პასუხისმგებელია ახალგაზრდული გუნდების სამედიცინო მომსახურებაზე.

მუხლი 43. მატჩების ორგანიზების მენეჯერი

[მუხლი 43 არ განიხილება ქალთა კლუბების ლიცენზირებისთვის]

1. ლიცენზიის მაძიებელს უნდა ჰყავდეს დანიშნული მატჩების ორგანიზების მენეჯერი, რომელიც პასუხისმგებელია მატჩების ორგანიზებაზე.
2. მატჩების ორგანიზების მენეჯერს გავლილი უნდა ჰქონდეს **სფფ**-ის მიერ ორგანიზებული ან **სფფ**-ის მიერ აღიარებული კურსი/სემინარები (თუკი ჩატარდება).
3. მატჩების ორგანიზების მენეჯერი უნდა იყოს რეგისტრირებული **სფფ**-ში, **რფფ**-ში, წევრ **ლიგაში** ან **სფფ**-ის წევრ სხვა **ასოციაციაში**.

მუხლი 44. უსაფრთხოებისა და წესრიგის დაცვის ოფიცერი

[მუხლი 44 არ განიხილება ქალთა კლუბების ლიცენზირებისთვის]

1. ლიცენზიის მაძიებელს უნდა ჰყავდეს დანიშნული უსაფრთხოებისა და წესრიგის დაცვის კვალიფიციური ოფიცერი, რომელიც პასუხისმგებელია შემდეგ საკითხებზე:
 - ა) უსაფრთხოების პოლიტიკისა და პროცედურების (რისკების მართვისა და დაგეგმვის ჩათვლით) შემუშავება, განხორციელება და ანალიზი;
 - ბ) ლიცენზიის მაძიებელსა და საჯარო ორგანოს და **სფფ**-ს შორის უსაფრთხოებისა და წესრიგის დაცვის საკითხებზე ძირითადი საკონტაქტო პირის ფუნქციების შესრულება;
 - გ) მატჩთან დაკავშირებული უსაფრთხოებისა და წესრიგის დაცვის ოპერაციების მართვა.
2. უსაფრთხოებისა და წესრიგის დაცვის ოფიცერი უნდა იყოს კვალიფიციური საქართველოს კანონმდებლობის შესაბამისად, ასევე გავლილი ჰქონდეს სწავლება და გააჩნდეს გამოცდილება ფეხბურთის სტადიონებზე მასების კონტროლის და უსაფრთხოებისა და წესრიგის დაცვის საკითხებში.
3. უსაფრთხოებისა და წესრიგის დაცვის ოფიცერი უნდა იყოს რეგისტრირებული **სფფ**-ში, **რფფ**-ში, წევრ **ლიგაში** ან **სფფ**-ის წევრ სხვა **ასოციაციაში**.

მუხლი 45. გულშემატკივართან მეკავშირე

[მუხლი 45 არ განიხილება ქალთა კლუბების ლიცენზირებისთვის]

1. ლიცენზიის მაძიებელს უნდა ჰყავდეს დანიშნული გულშემატკივართან კავშირზე პასუხისმგებელი პირი — გულშემატკივართან მეკავშირე.
2. გულშემატკივართან მეკავშირე რეგულარულად უნდა ხვდებოდეს და თანამშრომლობდეს კლუბის პერსონალთან, ნებისმიერ შესაბამის საკითხთან დაკავშირებით. იგი რეალურად უნდა მუშაობდეს და ასრულებდეს **სფფ**-ის მიერ დადგენილ ფუნქცია-მოვალეობებს, რაც უნდა აისახოს მის თანამდებობრივ ინსტრუქციაში.
3. ამას გარდა, ლიცენზიის მაძიებელი ვალდებულია, უზრუნველყოს გულშემატკივართან მეკავშირის უფლებები, რომელსაც განსაზღვრავს **სფფ**.
4. ლიცენზიის მაძიებელმა უნდა დაადასტუროს, მინიმუმ, 50 გულშემატკივრის რეგისტრაცია (მაგ., ლიცენზიის მაძიებლის ოფიციალური ფანკლუბის წევრები, ან სხვ.).

მუხლი 46. შეზღუდული შესაძლებლობების მქონე (შშმ) პირებთან მეკავშირე

[მუხლი 46 არ განიხილება ქალთა კლუბების ლიცენზირებისთვის]

1. ლიცენზიის მაძიებელს უნდა ჰყავდეს დანიშნული შეზღუდული შესაძლებლობების მქონე (შშმ) პირებთან მეკავშირე, რათა ხელი შეუწყოს ჩართულობისა და ხელმისაწვდომობისკენ მოწოდებულ მომსახურებებსა და ობიექტებს.
2. შშმ პირებთან მეკავშირე რეგულარულად უნდა ხვდებოდეს და თანამშრომლობდეს კლუბის პერსონალთან, ნებისმიერ შესაბამის საკითხთან დაკავშირებით.

მუხლი 47. ძირითადი გუნდის მთავარი მწვრთნელი

1. ლიცენზიის მაძიებელს უნდა ჰყავდეს დანიშნული კვალიფიციური მთავარი მწვრთნელი, რომელიც დადასტურებულია მთავარ მწვრთნელად **სფფ**-ის მიერ და პასუხისმგებელია ძირითადი გუნდის შემდეგ საკითხებზე:
 - ა) ფეხბურთელების შერჩევა;
 - ბ) ტაქტიკა და წვრთნა;
 - გ) ფეხბურთელებისა და ტექნიკური პერსონალის მართვა გასახდელსა და ტექნიკურ ზონაში მატჩამდე, მატჩის დროსა და მატჩის შემდეგ; და
 - დ) ვალდებულებები მედიის საკითხებზე (პრეს-კონფერენცია, ინტერვიუები, და ა.შ.).
2. მთავარ მწვრთნელთან ხელშეკრულება უნდა გაფორმდეს, მინიმუმ, რეგისტრაციის სეზონის ბოლომდე.

3. მთავარი მწვრთნელი უნდა ფლობდეს **უიფა**-ს წევრი ასოციაციის მიერ **უიფა**-ს მწვრთნელთა კონვენციის შესაბამისად გაცემულ, მინიმუმ, ერთ-ერთ შემდეგ კვალიფიკაციას:

მამაკაცთა გუნდებისთვის:

 - ა) მოქმედი UEFA-PRO სამწვრთნელო ლიცენზია;
 - ბ) **უიფა**-ს მოქმედი კომპეტენტურობის აღიარება, რომელიც, მინიმუმ, გემოთ ა) პუნქტში მითითებული ლიცენზიის ეკვივალენტურია.

ქალთა გუნდებისთვის:

 - გ) მოქმედი UEFA-A სამწვრთნელო ლიცენზია;
 - დ) **უიფა**-ს მოქმედი კომპეტენტურობის აღიარება, რომელიც, მინიმუმ, გემოთ ა) პუნქტში მითითებული ლიცენზიის ეკვივალენტურია.
4. ძირითადი გუნდის მთავარი მწვრთნელი უნდა იყოს რეგისტრირებული **სფფ**-ში, **რფფ**-ში, წევრ **ლიბაში** ან **სფფ**-ის წევრ სხვა **ასოციაციაში**.

მუხლი 48. ძირითადი გუნდის მთავარი მწვრთნელის თანაშემწე

1. ლიცენზიის მაძიებელს უნდა ჰყავდეს დანიშნული ძირითადი გუნდის მთავარი მწვრთნელის კვალიფიციური თანაშემწე, რომელიც ძირითადი გუნდის მთავარ მწვრთნელს ეხმარება ყველა საფეხბურთო საკითხში.
2. ძირითადი გუნდის მთავარი მწვრთნელის თანაშემწე უნდა ფლობდეს **უიფა**-ს წევრი ასოციაციის მიერ **უიფა**-ს მწვრთნელთა კონვენციის შესაბამისად გაცემულ, მინიმუმ, ერთ-ერთ შემდეგ კვალიფიკაციას:

მამაკაცთა გუნდებისთვის:

 - ა) მოქმედი UEFA-A სამწვრთნელო ლიცენზია;
 - ბ) **უიფა**-ს მოქმედი კომპეტენტურობის აღიარება, რომელიც, მინიმუმ, გემოთ ა) პუნქტში მითითებული ლიცენზიის ეკვივალენტურია.

ქალთა გუნდებისთვის:

 - გ) მოქმედი UEFA-B სამწვრთნელო ლიცენზია;
 - დ) **უიფა**-ს მოქმედი კომპეტენტურობის აღიარება, რომელიც, მინიმუმ, გემოთ ა) პუნქტში მითითებული ლიცენზიის ეკვივალენტურია.
3. ძირითადი გუნდის მთავარი მწვრთნელის თანაშემწე უნდა იყოს რეგისტრირებული **სფფ**-ში, **რფფ**-ში, წევრ **ლიბაში** ან **სფფ**-ის წევრ სხვა **ასოციაციაში**.

მუხლი 49. ძირითადი გუნდის მეკარეების მწვრთნელი

- ლიცენზიის მაძიებელს უნდა ჰყავდეს დანიშნული ძირითადი გუნდის კვალიფიციური მეკარეების მწვრთნელი, რომელიც ძირითადი გუნდის მთავარ მწვრთნელს ეხმარება მეკარეების წვრთნის საკითხებში.
- ძირითადი გუნდის მეკარეების მწვრთნელი უნდა ფლობდეს **უეფა**-ს წევრი ასოციაციის მიერ **უეფა**-ს *მწვრთნელთა კონვენციის* შესაბამისად გაცემულ, მინიმუმ, ერთ-ერთ შემდეგ კვალიფიკაციას:
მამაკაცთა გუნდებისთვის:
 - მოქმედი UEFA-A მეკარეების სამწვრთნელო ლიცენზია;
 - უეფა**-ს მოქმედი კომპეტენტურობის აღიარება, რომელიც, მინიმუმ, ზემოთ ა) პუნქტში მითითებული ლიცენზიის ეკვივალენტურია.ქალთა გუნდებისთვის:
 - მოქმედი UEFA-B მეკარეების სამწვრთნელო ლიცენზია;
 - უეფა**-ს მოქმედი კომპეტენტურობის აღიარება, რომელიც, მინიმუმ, ზემოთ ა) პუნქტში მითითებული ლიცენზიის ეკვივალენტურია.
- ძირითადი გუნდის მეკარეების მწვრთნელი უნდა იყოს რეგისტრირებული **სფფ**-ში, **რფფ**-ში, წევრ **ლიგაში** ან **სფფ**-ის წევრ სხვა **ასოციაციაში**.

მუხლი 50. ძირითადი გუნდის ფიზიკური მომზადების (ფიზმომზადების) მწვრთნელი

[მუხლი 50 არ განიხილება ქალთა კლუბების ლიცენზირებისთვის]

- ლიცენზიის მაძიებელს უნდა ჰყავდეს დანიშნული ძირითადი გუნდის კვალიფიციური ფიზიკური მომზადების მწვრთნელი, რომელიც ძირითადი გუნდის მთავარ მწვრთნელს ეხმარება ფეხბურთელების ფიზიკური მომზადების საკითხებში.
- ძირითადი გუნდის ფიზმომზადების მწვრთნელი უნდა ფლობდეს **უეფა**-ს წევრი ასოციაციის მიერ **უეფა**-ს *მწვრთნელთა კონვენციის* შესაბამისად გაცემულ, მინიმუმ, ერთ-ერთ შემდეგ კვალიფიკაციას:
 - მოქმედი UEFA-B სამწვრთნელო ლიცენზია;
 - უეფა**-ს მოქმედი კომპეტენტურობის აღიარება, რომელიც, მინიმუმ, ზემოთ ა) პუნქტში მითითებული ლიცენზიის ეკვივალენტურია.
- ძირითადი გუნდის ფიზმომზადების მწვრთნელი უნდა იყოს რეგისტრირებული **სფფ**-ში, **რფფ**-ში, წევრ **ლიგაში** ან **სფფ**-ის წევრ სხვა **ასოციაციაში**.

მუხლი 51. ახალგაზრდული ფეხბურთის განვითარების პროგრამის ხელმძღვანელი

[მუხლი 51 არ განიხილება ქალთა კლუბების ლიცენზირებისთვის]

1. ლიცენზიის მაძიებელს უნდა ჰყავდეს დანიშნული ახალგაზრდული ფეხბურთის განვითარების პროგრამის კვალიფიციური ხელმძღვანელი, რომელიც პასუხისმგებელია ახალგაზრდული ფეხბურთის სექტორის ყოველდღიური საქმიანობის მართვასა და ტექნიკურ ასპექტებზე.
2. ახალგაზრდული ფეხბურთის განვითარების პროგრამის ხელმძღვანელი უნდა ფლობდეს **უიფა-ს** წევრი ასოციაციის მიერ **უიფა-ს მწვრთნელთა კონვენციის** შესაბამისად გაცემულ, მინიმუმ, ერთ-ერთ შემდეგ კვალიფიკაციას:
 - ა) მოქმედი UEFA Elite Youth A სამწვრთნელო ლიცენზია;
 - ბ) მოქმედი UEFA-A სამწვრთნელო ლიცენზია;
 - გ) **უიფა-ს** მოქმედი კომპეტენტურობის აღიარება, რომელიც, მინიმუმ, ზემოთ ა) ან ბ) პუნქტში მითითებული ლიცენზიის ეკვივალენტურია;
3. ახალგაზრდული ფეხბურთის განვითარების პროგრამის ხელმძღვანელი უნდა იყოს რეგისტრირებული **სფფ-ში**, **რფფ-ში**, წევრ **ლიგაში** ან **სფფ-ის** წევრ სხვა **ასოციაციაში**.

მუხლი 52. ახალგაზრდული გუნდების მწვრთნელები

1. თითოეულ სავალდებულო ახალგაზრდულ გუნდში (იხ. [17.1 პუნქტი](#), ზემოთ) ლიცენზიის მაძიებელს უნდა ჰყავდეს დანიშნული მინიმუმ ერთი კვალიფიციური მწვრთნელი, რომელიც პასუხისმგებელი იქნება შესაბამისი ახალგაზრდული გუნდის ყველა საფეხბურთო საკითხზე.
2. მამაკაცთა კლუბების ლიცენზირებისთვის³:

მინიმუმ, 3 ახალგაზრდული (ვაჟთა) გუნდის მთავარი მწვრთნელები, ასევე 15-დან 21-წლამდე (ე.ი. U16-U21) ახალგაზრდული გუნდების მთავარი მწვრთნელები – თითოეული უნდა ფლობდეს **უიფა-ს** წევრი ასოციაციის მიერ **უიფა-ს მწვრთნელთა კონვენციის** შესაბამისად გაცემულ, მინიმუმ, ერთ-ერთ შემდეგ კვალიფიკაციას:

 - ა) მოქმედი UEFA Elite Youth A სამწვრთნელო ლიცენზია;
 - ბ) მოქმედი UEFA-A სამწვრთნელო ლიცენზია;
 - გ) **უიფა-ს** მოქმედი კომპეტენტურობის აღიარება, რომელიც, მინიმუმ, ზემოთ ა) ან ბ) პუნქტში მითითებული ლიცენზიის ეკვივალენტურია;

³ მოთხოვნა, პირველ რიგში, შეეხება იმ გუნდების მწვრთნელებს, რომლებსაც ლიცენზიის მაძიებელი წარმოადგენს წინამდებარე დებულებების [17.1.ა\) პარაგრაფის](#) შესაბამისად.

ქალთა კლუბების ლიცენზირებისთვის:

მინიმუმ, 1 ახალგაზრდული (გოგონათა) გუნდის მთავარი მწვრთნელი⁴ უნდა ფლობდეს **უფბა**-ს წევრი ასოციაციის მიერ **უფბა**-ს *მწვრთნელთა კონვენციის* შესაბამისად გაცემულ, მინიმუმ, ერთ-ერთ შემდეგ კვალიფიკაციას:

- დ) მოქმედი UEFA Youth სამწვრთნელო ლიცენზია;
- ე) მოქმედი UEFA-B სამწვრთნელო ლიცენზია;
- ვ) **უფბა**-ს მოქმედი კომპეტენტურობის აღიარება, რომელიც, მინიმუმ, ზემოთ ა) ან ბ) პუნქტში მითითებული ლიცენზიის ეკვივალენტურია;

3. დანარჩენი ახალგაზრდული (ვაჟთა) გუნდების მთავარი მწვრთნელები⁵

ა) თითოეული უნდა ფლობდეს **უფბა**-ს წევრი ასოციაციის მიერ **უფბა**-ს *მწვრთნელთა კონვენციის* შესაბამისად გაცემულ, მინიმუმ, ერთ-ერთ შემდეგ კვალიფიკაციას:

- მოქმედი UEFA-B სამწვრთნელო ლიცენზია, U11 და უფროსი ასაკის გუნდების გასაწვრთნელად;
- მოქმედი UEFA-C სამწვრთნელო ლიცენზია, U10 და უმცროსი ასაკის გუნდების გასაწვრთნელად;

ბ) **უფბა**-ს მოქმედი კომპეტენტურობის აღიარება, რომელიც, მინიმუმ, ზემოთ ა) პუნქტში მითითებული ლიცენზიის ეკვივალენტურია;

4. ყველა ახალგაზრდული გუნდის მთავარი მწვრთნელი უნდა იყოს რეგისტრირებული **სფფ**-ში, **რფფ**-ში, წევრ **ლიბგში** ან **სფფ**-ის წევრ სხვა **ანონისიანი**ში.

მუხლი 53. ახალგაზრდული გუნდების მეკარეების მწვრთნელი

[მუხლი 53 არ განიხილება ქალთა კლუბების ლიცენზირებისთვის]

1. ლიცენზიის მაძიებელს უნდა ჰყავდეს დანიშნული, მინიმუმ, ერთი კვალიფიციური მეკარეების მწვრთნელი, რომელიც ახალგაზრდული გუნდების მწვრთნელებს ეხმარება მეკარეების წვრთნის საკითხებში.

2. ახალგაზრდული გუნდების მეკარეების მწვრთნელი უნდა ფლობდეს **უფბა**-ს წევრი ასოციაციის მიერ **უფბა**-ს *მწვრთნელთა კონვენციის* შესაბამისად გაცემულ, მინიმუმ, ერთ-ერთ შემდეგ კვალიფიკაციას:

- ა) მოქმედი UEFA-B მეკარეების სამწვრთნელო ლიცენზია;
- ბ) **უფბა**-ს მოქმედი კომპეტენტურობის აღიარება, რომელიც, მინიმუმ, ზემოთ ა) პუნქტში მითითებული ლიცენზიის ეკვივალენტურია.

⁴ მოთხოვნა, პირველ რიგში, შეეხება იმ გუნდების მწვრთნელებს, რომლებსაც ლიცენზიის მაძიებელი წარმოადგენს წინამდებარე დებულებების [17.1.გ\) პარაგრაფის](#) შესაბამისად.

⁵ მოთხოვნა, პირველ რიგში, შეეხება იმ გუნდების მწვრთნელებს, რომლებსაც ლიცენზიის მაძიებელი წარმოადგენს წინამდებარე დებულებების [17.1.ა\) და ბ\) პარაგრაფის](#) შესაბამისად.

3. ახალგაზრდული გუნდების მეკარეების მწვრთნელი უნდა იყოს რეგისტრირებული **სფფ**-ში, **რფფ**-ში, წევრ **ლიბაში** ან **სფფ**-ის წევრ სხვა **ასოციაციებში**.

მუხლი 54. ზოგადი მოთხოვნები **უეფა-ს სამწვრთნელო კვალიფიკაციებთან დაკავშირებით**

47-53 მუხლებთან დაკავშირებით, მოთხოვნილი **უეფა**-ს სამწვრთნელო ლიცენზიის მფლობელად ითვლება მწვრთნელი, რომელსაც, **უეფა**-ს მწვრთნელთა კონვენციის მოთხოვნების განხორციელების შესაბამისად, სალიცენზიო გადაწყვეტილების მისაღებად დადგენილი შეფასების თარიღის მდგომარეობით:

- ა) გააჩნია **უეფა**-ს წევრი ეროვნული ასოციაციის მიერ გაცემული მოქმედი **უეფა**-ს სამწვრთნელო ლიცენზია; ან
- ბ) მინიმუმ, დაწყებული აქვს მოთხოვნილ **უეფა**-ს სამწვრთნელო ლიცენზიის მისაღებად კურსებზე სწავლა. ასეთ კურსზე უბრალოდ რეგისტრაცია არაა საკმარისი კრიტერიუმის დასაკმაყოფილებლად.

მუხლი 55. წერილობითი კონტრაქტები

1. [30-ე](#) და [36-53 მუხლებში](#) განსაზღვრულ თითოეულ ადმინისტრაციულ, ტექნიკურ, სამედიცინო და უსაფრთხოების პერსონალს ან მომსახურების მომწოდებელს უნდა გააჩნდეს:
 - ა) წერილობითი კონტრაქტი ლიცენზიის მაძიებელთან (ან ლიცენზიის მაძიებლის იურიდიულ სტრუქტურაში შემავალ რომელიმე ერთეულთან), ეროვნული კანონმდებლობის შესაბამისად;
 - ბ) უფლებები და მოვალეობები უნდა იყოს განსაზღვრული წერილობით ფორმით ცალკე, ორმხრივად ხელმოწერილ თანამდებობრივ ინსტრუქციაში, მიუხედავად იმისა, არის თუ არა ეს განსაზღვრული მათთან გაფორმებულ შრომით ხელშეკრულებებში.
2. ლიცენზიის მაძიებელმა უნდა უზრუნველყოს, რომ თითოეული მწვრთნელის კონტრაქტი აკმაყოფილებს **ფიფა**-სა და **სფფ**-ის დებულებებს ფეხბურთელთა სტატუსისა და ტრანსფერის შესახებ.

მუხლი 56. მომსახურების მომწოდებლები

თუ რომელიმე ფუნქცია მინიჭებულია მომსახურების მომწოდებლისთვის ეროვნული კანონმდებლობის შესაბამისად, ლიცენზიის მაძიებელმა უნდა გააფორმოს წერილობითი კონტრაქტი მომსახურების მომწოდებელთან, რომელიც უნდა შეიცავდეს, მინიმუმ, შემდეგ ინფორმაციას:

- ა) განსაზღვრული ფუნქციები და მოვალეობები;
- ბ) ინფორმაცია იმ პირების შესახებ, ვინც პასუხისმგებელია აღნიშნული ფუნქციის შესრულებაზე, მათი სათანადო კვალიფიკაციის ჩათვლით.

მუხლი 57. თანამდებობების დაკავება და ფუნქციების შესრულება

1. [30-ე](#) და [36-53 მუხლებში](#) განსაზღვრული ფუნქციები წარმოადგენს მინიმალურ საორგანიზაციო სტრუქტურას, რაც მოეთხოვება ლიცენზიის მძიძებელს.
2. ერთი პიროვნება შეიძლება იკავებდეს ერთზე მეტ თანამდებობას იმის უზრუნველყოფით, რომ ამ პიროვნებას აქვს საკმარისი დრო, სათანადო კომპეტენცია და საჭირო კვალიფიკაცია თითოეული თანამდებობისთვის, და გამორიცხულია ინტერესთან კონფლიქტი. ამას გარდა, უნდა იყოს დაცული ქვემოთ 3-5 პუნქტებში აღნიშნული შეზღუდვები.
3. ერთი პიროვნება არ შეიძლება ითავებდეს ორზე მეტ თანამდებობას. მთავარ მწვრთნელს ([მუხ. 47](#)) ეკრძალება სხვა თანამდებობის შეთავსება, გარდა ფიზიომზადების მწვრთნელის ფუნქციისა ([მუხ. 50](#)), ხოლო [42-ე მუხლით](#) განსაზღვრული ახალგაზრდული გუნდების ექიმის ფუნქციას შეიძლება ითავებდეს ძირითადი გუნდის ექიმი ([მუხ. 40](#)) ან ფიზიოთერაპევტი ([მუხ. 41](#)).
4. ადმინისტრაციულ თანამდებობებზე დაუშვებელია სპორტულ-ტექნიკური პერსონალის დანიშვნა ან სხვა პრაქტიკულად შეუთავსებელი თანამდებობების დაკავება ერთი პირის მიერ, რაზედაც ლიცენზიარის გადაწყვეტილება ითვლება კომპეტენტურად.
5. გულშემატკივართან მეკავშირე იმავდროულად შეიძლება იყოს [39-ე მუხლით](#) განსაზღვრული მედია ოფიცერი, ან [46-ე მუხლით](#) განსაზღვრული შშმ პირებთან მეკავშირე. ამასთან, [45-ე](#) და [46-ე მუხლებით](#) განსაზღვრული თანამდებობების შეთავსება ერთი პირის მიერ არ შეიძლება იქნას გეომთ მე-2 პუნქტში აღნიშნული თანამდებობების შეთავსების ლიმიტის დაანგარიშებაში.
6. [30-ე](#) და [36-53 მუხლებში](#) განსაზღვრულ ყველა სალიცენზიო კადრს უნდა ჰქონდეს მოწერილი ხელი [სფფ](#)-ის მიერ დადგენილ სპორტული სამართლიანობის დეკლარაციაზე. კონკრეტულ კლუბში რეგისტრაციის პერიოდში საკმარისია აღნიშნული დეკლარაციის ერთხელ ხელმოწერა და არ არის საჭირო მისი განახლება იმავე კლუბში თანამდებობის/ფუნქციის შეცვლისას. ხელმოწერილი დოკუმენტის განახლება საჭიროა მხოლოდ მაშინ, თუ პიროვნება გადავა სხვა კლუბში და/ან [სფფ](#) შეცვლის დეკლარაციის შინაარსს.
7. [30-ე](#) და [36-53 მუხლებში](#) განსაზღვრულ თითოეულ პერსონალს უნდა გააჩნდეს პერსონალური მოქმედი ელფოსტის მისამართი, რომელიც უნდა ეცნობოს ლიცენზიარს. პერსონალის მიერ კლუბის ან სხვა კადრის ელფოსტის მისამართის გამოყენება ჩაითვლება ამ მოთხოვნის დარღვევად.

მუხლი 58. სეზონის განმავლობაში შეცვლის ვალდებულება

1. თუ [30-ე](#) და [36-53 მუხლებში](#) განსაზღვრული თანამდებობა სეზონის განმავლობაში ვაკანტური გახდება, ლიცენზირებულმა კლუბმა უნდა უზრუნველყოს, რომ მაქსიმუმ 20 დღის განმავლობაში ასეთი თანამდებობა დაიკავოს პიროვნებამ, რომელსაც გააჩნია მოთხოვნილი კვალიფიკაცია.

2. თუ თანამდებობა ვაკანტური გახდება ავადმყოფობის ან უბედური შემთხვევის (მაგ., ავტოავარია ან სხვ.) გამო, **სფფ**-ს შეუძლია გაახანგრძლივოს 20-დღიანი პერიოდი, თუ არსებობს საფუძლიანი დადასტურება, რომ აღნიშნული პიროვნება კვლავ ავადა და არ შესწევს უნარი, შეასრულოს საკუთარი ფუნქცია-მოვალეობები.
3. თუ **30-ე** და **36-53 მუხლებში** განსაზღვრული თანამდებობა სეზონის განმავლობაში ვაკანტური გახდება ხელმეორედ და ლიცენზიარი ჩათვლის, რომ კლუბი ამას აკეთებს დროის მოგების მიზნით, ლიცენზიარს უფლება აქვს, შეზღუდოს 20-დღიანი პერიოდი და კლუბს დაუწესოს განსხვავებული ვადები, საკუთარი შეხედულებისამებრ.
4. გემოაღნიშნული საშეღავათო პერიოდები იზღუდება ლიცენზირების გრაფიკით დადგენილი შესაბამისი სალიცენზიო დოკუმენტაციის წარდგენის თარიღით.
5. **30-ე** და **36-53 მუხლებში** განსაზღვრულ თანამდებობებზე დანიშნული თანამშრომლების გათავისუფლების და/ან შეცვლის შესახებ **სფფ**-ის კლუბების ლიცენზირებისა და მონიტორინგის ადმინისტრაციას (**ღმა**) უნდა ეცნობოს და წარდგინოს სრული საკადრო დოკუმენტაცია (**ღმა**-ის მიერ დადგენილი ფორმით და საშუალებით), გათავისუფლებიდან/ცვლილებიდან 3 სამუშაო დღის განმავლობაში.

სამართლებრივი კრიტერიუმები

მუხლი 59. იურიდიული დეკლარაციები

1. ლიცენზიის მაძიებელმა უნდა წარმოადგინოს იურიდიული ძალის მქონე დეკლარაცია, რომელიც ადასტურებს, რომ იგი:
 - ა) იღებს ვალდებულებას, ყოველთვის დაიცვას **ფიფა**-ს, **უეფა**-ს და **სფფ**-ის წესდებები, დებულებები და გადაწყვეტილებები, აგრეთვე, აღიარებს ლოზანაში არსებული სპორტის საარბიტრაჟო სასამართლოს (CAS) იურისდიქციას, როგორც ეს **უეფა**-ს წესდების შესაბამის მუხლებშია განსაზღვრული, ასევე **სფფ**-ის წესდებით განსაზღვრული დავების განმხილველი უმაღლესი ორგანოს იურისდიქციას;
 - ბ) ეროვნულ დონეზე მონაწილეობას მიიღებს **სფფ**-ის მიერ აღიარებულ და დამტკიცებულ შეჯიბრებებში;
 - გ) საერთაშორისო დონეზე მონაწილეობას მიიღებს **უეფა**-ს მიერ აღიარებულ შეჯიბრებებში (ექვების გასაფანტად, ეს პირობა არ ეხება ამხანაგურ მატჩებს);
 - დ) დაყოვნებლივ აცნობებს **სფფ**-ს ყველა მნიშვნელოვანი ცვლილების ან მოვლენის, ასევე დიდი ეკონომიკური მნიშვნელობის გარემოების შესახებ;
 - ე) იღებს ვალდებულებას, დაიცვას **სფფ**-ის კლუბების ლიცენზირების დებულებები **უეფა**-ს საკლუბო ტურნირებში მონაწილეობისთვის;
 - ვ) იღებს ვალდებულებას, დაიცვას **უეფა**-ს კლუბების ლიცენზირებისა და ფინანსური მდგრადობის დებულებები [კაცთა კლუბების ლიცენზირებისთვის] ან **უეფა**-ს კლუბების ლიცენზირების დებულებები **უეფა**-ს ქალთა ჩემპიონთა ლიგისთვის [ქალთა კლუბების ლიცენზირებისთვის];
 - ზ) მისი ანგარიშგების პერიმეტრი განსაზღვრულია **64-ე მუხლის** შესაბამისად;

- თ) **64.3 პუნქტი** ჩამოთვლილ თითოეულ საფეხბურთო საქმიანობასთან დაკავშირებული ყველა შემოსავალი და ხარჯი შეყვანილია ანგარიშგების პერიმეტრში;
 - ი) პასუხისმგებელი იქნება ანგარიშგების პერიმეტრში ჩართული ნებისმიერი საწარმოს ნებისმიერ შედეგზე, რომელიც არ დაიცავს ზემოთ ე) და ვ) პუნქტებით გათვალისწინებულ ვალდებულებებს;
 - კ) ლიცენზიის მაძიებლის სამართლებრივ ფორმაში, იურიდიულ სტრუქტურაში (მფლობელის ჩათვლით) ან იდენტობაში სალიცენზიო სემონის დაწყებამდე სამი სემონის განმავლობაში მომხდარ ნებისმიერ ცვლილებასთან დაკავშირებული ყველა საჭირო ინფორმაცია წარდგენილია **სფფ**-სა და **შეფა**-სთვის;
 - ლ) ყველა წარმოდგენილი დოკუმენტი სრულყოფილია და უტყუარი;
 - მ) **სფფ**-ის კლუბების ლიცენზირების ადმინისტრაციას და გადაწყვეტილების მიმღებ ორგანოებს, **შეფა**-ს ადმინისტრაციას და **სფფ**-ის და **შეფა**-ს სასამართლო ორგანოებს აძლევს ნებისმიერი დოკუმენტის შემოწმებისა და ნებისმიერი სახელმწიფო ან კერძო ორგანიზაციიდან ინფორმაციის მოძიების უფლებას, საქართველოს კანონმდებლობის შესაბამისად;
 - ნ) აცნობიერებს, რომ **შეფა** და **სფფ** იტოვებენ უფლებას, ეროვნულ დონეზე მოახდინოს შესაბამისობის შემოწმებები, წინამდებარე დებულებების **75-ე მუხლის** შესაბამისად.
2. ლიცენზიის მაძიებელმა უნდა წარმოადგინოს იურიდიული ძალის მქონე დეკლარაცია, რომელიც ადასტურებს, რომ მის ყველა თანამშრომელს (ფეხბურთელების ჩათვლით) აქვს ხელი მოწერილი სპორტული სამართლიანობის დეკლარაციაზე, როგორც ამას განსაზღვრავს **სფფ**.
 3. ზემოთ, 1 და 2 პუნქტებში აღნიშნული დეკლარაციები უნდა იყოს დამოწმებული ლიცენზიის მაძიებლის უფლებამოსილი პირის ხელმოწერით, ლიცენზიარისთვის სამართლებრივი დოკუმენტაციის წარდგენის საბოლოო თარიღამდე ერთი თვის ვადაში.

მუხლი 60. მინიმალური სამართლებრივი ინფორმაცია

1. ლიცენზიის მაძიებელმა უნდა წარმოადგინოს შემდეგი მინიმალური სამართლებრივი ინფორმაცია/დოკუმენტაცია ლიცენზიის მაძიებლის შესახებ:
 - ა) სრული იურიდიული სახელწოდება ქართულ და ინგლისურ ენებზე;
 - ბ) სამართლებრივი ფორმა;
 - გ) სამეწარმეო რეესტრში რეგისტრირებული მოქმედი წესდება, რომლის თანახმადაც, ლიცენზიის მაძიებლის ძირითად საქმიანობას უნდა წარმოადგენდეს ფეხბურთი და მისი განვითარება (მაგ., პროფესიული და/ან სამოყვარულო ფეხბურთი, ახალგაზრდული ფეხბურთი, საფეხბურთო ინფრასტრუქტურა, სხვ.). მასში ასევე უნდა მიეთითოს კლუბის ოფიციალური ელფოსტის მისამართი.
ამას გარდა, საწესდებო დოკუმენტაციაში განხორციელებული ყველა ცვლილება/დამატება კლუბმა უნდა ასახოს ერთ დოკუმენტში — წესდების მოქმედ ვერსიაში და ლიცენზირების პროცესში წარმოადგინოს ერთიანი საბოლოო დოკუმენტი (და არა წესდების თავდაპირველი ან რომელიმე სხვა წლის ვერსია და შემდგომი ცვლილებები და დამატებითი დოკუმენტები (ოქმები, ბრძანებები და ა.შ.) ცალკე დოკუმენტებად);

- დ) სამართლებრივი დოკუმენტაციის წარდგენის საბოლოო თარიღამდე ერთი თვის ვადაში განახლებული ამონაწერი საჯარო რეესტრიდან, ქართულ და ინგლისურ ენებზე;
 - ე) ხელმოწერაზე უფლებამოსილი პირების სია;
 - ვ) საჭირო ხელმოწერის ტიპი (მაგ., კოლექტიური, ინდივიდუალური, ა.შ.).
2. საწესდებო დოკუმენტაციაში განხორციელებული ყველა ცვლილება/დამატება კლუბმა უნდა ასახოს ერთ დოკუმენტში — წესდების მოქმედ ვერსიაში და ლიცენზირების პროცესში წარმოადგინოს ერთიანი საბოლოო დოკუმენტი (და არა წესდების თავდაპირველი ან რომელიმე სხვა წლის ვერსია და მასზე დამატებით ოქმები, ბრძანებები და ა.შ.).

მუხლი 61. სამართლებრივი ჯგუფის სტრუქტურა

1. ლიცენზიის მაძიებელმა ლიცენზიარს უნდა წარუდგინოს ინფორმაცია საკუთარი ჯგუფის იურიდიული სტრუქტურის შესახებ, წლიურ აღრიცხვაზე მითითებით, ლიცენზიარისთვის სალიცენზიო განაცხადის წარდგენისთვის დადგენილ საბოლოო ვადამდე.
2. ამ დოკუმენტში ნათლად და გარკვევით და ცალ-ცალკე უნდა იყოს წარმოდგენილი ინფორმაცია:
 - ა) ლიცენზიის მაძიებლის და, თუ განსხვავებულია, **სფფ**-ის რეგისტრირებული წევრის შესახებაც;
 - ბ) ლიცენზიის მაძიებლის და, თუ განსხვავებულია, **სფფ**-ის რეგისტრირებული წევრის ყველა შვილობილი კომპანიის შესახებაც;
 - გ) ლიცენზიის მაძიებლის და, თუ განსხვავებულია, **სფფ**-ის რეგისტრირებული წევრის ყველა ასოცირებული საწარმოს შესახებაც;
 - დ) ნებისმიერი მხარის შესახებ, რომელიც პირდაპირ ან არაპირდაპირ ფლობს ლიცენზიის მაძიებლის წილის ან ხმათა 10%-ს ან მეტს;
 - ე) ლიცენზიის მაძიებლის ნებისმიერი პირდაპირი ან არაპირდაპირ მაკონტროლებელი სუბიექტის/საწარმოს შესახებ;
 - ვ) ნებისმიერი სხვა საფუძვრითო კლუბის შესახებ, რომლის მიმართაც (ა)-(ე) პუნქტებში მითითებულ რომელიმე მხარეს ან მათ მთავარ მმართველ პერსონალს გააჩნია რაიმე სახის საკუთრების ინტერესი ან ხმის უფლება ან რაიმე სხვა სახის მონაწილეობა ან გავლენა მის მენეჯმენტში, ადმინისტრირებასა თუ სპორტულ შესრულებაში.
 - ზ) ლიცენზიის მაძიებლის მთავარი მმართველი პერსონალისა და, თუ განსხვავებულია, რეგისტრირებული წევრის შესახებაც.
3. ამ დოკუმენტში ასევე მკაფიოდ უნდა იყოს იდენტიფიცირებული ანგარიშგების პერიმეტრი, როგორც ეს განმარტებულია [64-ე მუხლში](#).
4. ჯგუფის იურიდიულ სტრუქტურაში შემავალი თითოეული მხარის შესახებ უნდა იყოს წარმოდგენილი შემდეგი ინფორმაცია:
 - ა) სახელწოდება ქართულ და ინგლისურ ენებზე და, საჭიროების შემთხვევაში, იურიდიული ფორმა;
 - ბ) ძირითადი საქმიანობა; და
 - გ) საკუთრების ინტერესის პროცენტულობა და, თუ განსხვავებულია, ხმის უფლებების პროცენტული მაჩვენებელი;

გარდა ამისა, ლიცენზიის მაძიებლის და, თუ განსხვავებულია, სფფ-ის რეგისტრირებული წევრების ყველა შვილობილი კომპანიის შესახებ უნდა იყოს წარმოდგენილი შემდეგი ინფორმაცია:

- დ) სააქციო (საწესდებო) კაპიტალი;
 - ე) მთლიანი აქტივები;
 - ვ) მთლიანი ამონაგები; და
 - ზ) მთლიანი კაპიტალი.
5. ლიცენზიარს უნდა ეცნობოს ნებისმიერი ცვლილების თაობაზე, რომელიც შესაძლოა განხორციელდებოდეს იურიდიული ვგუფის სტრუქტურაში წლიური აღრიცხვის მითითების თარიღისა და ამ ინფორმაციის ლიცენზირების პროცესში წარდგენის შორის პერიოდში.
6. თუ მიზანშეწონილია, ლიცენზიარს შეუძლია მოსთხოვოს ლიცენზიის მაძიებელს/ლიცენზირებულს დამატებითი ინფორმაციის წარდგენა, გარდა ზემოთ ჩამოთვლილისა (მაგ. ინფორმაცია საბოლოო მაკონტროლებელი და/ან უშუალო მაკონტროლებელი სუბიექტის ნებისმიერი შვილობილი და/ან ასოცირებული კომპანიის შესახებ).
7. ლიცენზიის მაძიებელმა უნდა დაადასტუროს, რომ იურიდიული ვგუფის სტრუქტურის შესახებ ინფორმაცია არის სრული, ზუსტი, და შეესაბამება წინამდებარე დებულებებს. ეს უნდა დაადასტურდეს აღმასრულებელი ორგანოს/ლიცენზიის მაძიებლის უფლებამოსილი ხელმომწერების მოკლე განცხადებითა და ხელმოწერით.

მუხლი 62. საბოლოო მაკონტროლებელი მხარე, საბოლოო ბენეფიციარი და მნიშვნელოვანი გავლენის მქონე მხარე

1. ლიცენზიის მაძიებელმა ლიცენზიარს უნდა მიაწოდოს დოკუმენტი, რომელშიც მოცემული იქნება შემდეგი ინფორმაცია:
- ა) ლიცენზიის მაძიებლის საბოლოო მაკონტროლებელი მხარე;
 - ბ) ლიცენზიის მაძიებლის საბოლოო ბენეფიციარი, ე.ი. ფიზიკური პირი, რომელსაც ეკუთვნის ან რომელიც აკონტროლებს სუბიექტსა თუ შეთანხმებას, ან რომლის სახელითაც ხდება ტრანზაქციის წარმოება; და
 - გ) ნებისმიერი მხარე, რომელსაც აქვს მნიშვნელოვანი გავლენა ლიცენზიის მაძიებელზე.
2. ზემოთ, 1-ელ პუნქტში მითითებულ თითოეულ მხარესთან დაკავშირებით უნდა იყოს მოცემული შემდეგი ინფორმაცია, ლიცენზიარისთვის ამ ინფორმაციის წარდგენის დღის მდგომარეობით:
- ა) დასახელება და, საჭიროების შემთხვევაში, იურიდიული ფორმა;
 - ბ) ძირითადი საქმიანობა;
 - გ) საკუთრების წილის პროცენტული მაჩვენებელი და, თუ განსხვავებულია, ხმის მიცემის უფლებათა პროცენტული მაჩვენებელი ლიცენზიის მაძიებელ სუბიექტში;
 - დ) საჭიროების შემთხვევაში, მთავარი მმართველი პერსონალი; და
 - ე) ნებისმიერი სხვა საფეხბურთო კლუბი, სადაც მხარეს ან მის რომელიმე მთავარ მმართველ პერსონალს გააჩნია საკუთრების წილი, ხმის მიცემის უფლება ან წევრობა, ან სხვა ნებისმიერი სახის ჩართულობა ან გავლენა.

3. ლიცენზიის მაძიებელმა უნდა დაადასტუროს ნებისმიერი ცვლილება ზემოთ 1-2 პუნქტებში მოყვანილ ინფორმაციაში, რომელიც მოხდა წლიური ფინანსური ანგარიშგების პერიოდში, ლიცენზიარისთვის ინფორმაციის წარდგენამდე.
4. ზემოთ, მე-3 პუნქტით განსაზღვრული ცვლილების არსებობის შემთხვევაში, ის დეტალურად უნდა იყოს აღწერილი ლიცენზიის მაძიებლის მიერ ლიცენზიარისთვის მიწოდებულ ინფორმაციაში. როგორც მინიმუმ, უნდა იყოს მოცემული შემდეგი ინფორმაცია:
 - ა) ცვლილების შეტანის თარიღი;
 - ბ) ცვლილების შეტანის მიზეზებისა და დანიშნულების აღწერა;
 - გ) ცვლილების გავლენა ლიცენზიის მაძიებლის ფინანსურ, საოპერაციო და სპორტულ პოლიტიკაზე; და
 - დ) ცვლილების გავლენა ლიცენზიის მაძიებლის კაპიტალსა თუ სავალო მდგომარეობაზე
5. თუ რეგულაციურია, ლიცენზიარს შეუძლია ლიცენზიის მაძიებელს მოსთხოვოს დამატებითი ინფორმაციის მიწოდება, გარდა ზემოთ ჩამოთვლილისა.
6. ლიცენზიის მაძიებელმა უნდა დაადასტუროს, რომ დეკლარაცია საბოლოო მაკონტროლებელი მხარის, საბოლოო ბენეფიციარისა და მნიშვნელოვანი გავლენის მქონე მხარის შესახებ არის სრული, ზუსტი, და შეესაბამება წინამდებარე დებულებებს. ეს უნდა დადასტურდეს როგორც ლიცენზიის მაძიებლის, ისე მისი საბოლოო მაკონტროლებელი მხარის აღმასრულებელი ორგანოს/უფლებამოსილი ხელმომწერების მოკლე განცხადებითა და ხელმოწერით.

მუხლი 63. წერილობითი დადასტურებები სალიცენზიო გადაწყვეტილების მიღებამდე

1. კლუბების ლიცენზირების კომიტეტის მიერ ლიცენზიის გაცემის შესახებ გადაწყვეტილების მიღების პერიოდის დაწყებამდე შვიდი დღის განმავლობაში ლიცენზიის მაძიებელმა ლიცენზიარს უნდა წარუდგინოს წერილობითი დადასტურებები, როგორც ეს განმარტებულია ლიცენზიარის მიერ [მე-3 მუხლში](#).
2. ლიცენზიის მაძიებელმა უნდა დაადასტუროს შემდეგი:
 - ა) ლიცენზიარისთვის წარდგენილი ყველა დოკუმენტის სისრულე და სიზუსტე;
 - ბ) მოხდა თუ არა მნიშვნელოვანი ცვლილება სალიცენზიო განაცხადთან ან ლიცენზირების რომელიმე კრიტერიუმთან დაკავშირებით;
 - გ) ჰქონდა თუ არა წინა პერიოდის შემოწმებული წლიური ფინანსური ანგარიშგების ბალანსში მოყვანილი თარიღის შემდეგ ადგილი დიდი ეკონომიკური მნიშვნელობის მოვლენებსა თუ პირობებს, რომლებმაც შესაძლოა უარყოფითი გავლენა იქონიოს ლიცენზიის მაძიებლის ფინანსურ მდგომარეობაზე. ასეთ მოვლენებს/პირობებს განეკუთვნება, მაგალითად:
 - ვადიანი სესხი, რომლის დაფარვის ვადა იწურება მისი გადავადების ან გადახდის რეალური პერსპექტივის გარეშე;
 - დამფინანსებლების ან სხვა კრედიტორების მხრიდან ფინანსური მხარდაჭერის შეწყვეტის მაჩვენებლები;

- მნიშვნელოვანი ოპერაციული ზარალი ბოლოს წარდგენილი ფინანსური ანგარიშგების შემდეგ;
- კრედიტორებისთვის ვალის დროულად დაბრუნების უნარობა;
- დამფინანსებლებთან გაფორმებული სასესხო ხელშეკრულებათა პირობების შესრულების უნარობა;
- მატერიალური თაღლითობის ან შეცდომების გამოვლენა და დადასტურება, რომლებიც აჩვენებს, რომ ფინანსური ანგარიშგება არ არის სწორი;
- ლიცენზიის მაძიებლის მიმართ აღძრული, მიმდინარე სასამართლო პროცესი, რომლის შედეგად წამოყენებულ მოთხოვნებსაც ის სავარაუდოდ ვერ შეასრულებს;
- სამართლებრივ საკითხებთან ან გადახდისუუნარობასთან დაკავშირებით ლიცენზიის მაძიებლის აღმასრულებელი პასუხისმგებლობა ხელმძღვანელობის ნაცვლად დაკისრებული აქვს გარე პირ(ებ)ს;
- ხელმძღვანელობის ზედა რგოლში მომხდარი მნიშვნელოვანი ცვლილებები;
- ხელმძღვანელობის განზრახვა, მოახდინოს საწარმოს ლიკვიდაცია, შეაჩეროს ფუნქციონირება ან თავი დაიკვას კრედიტორებისგან კანონმდებლობის შესაბამისად, ან გადაწყვიტოს, რომ მას არ გააჩნია ამისი რეალური ალტერნატივა.

- სხვ.

ამგვარი ეკონომიკური მნიშვნელობის მოვლენისა თუ პირობის არსებობის შემთხვევაში, ხელმძღვანელობის დადასტურებებში მოცემული უნდა იყოს აღნიშნული მოვლენის ან პირობის დახასიათება და მისი ფინანსური ზეგავლენის შეფასება, ან აღინიშნოს, რომ ამგვარი შეფასების გაკეთება შეუძლებელია.

დ) ჰქონდა/აქვს თუ არა ადგილი ლიცენზიის მაძიებლის ან მისი ანგარიშგების პერიმეტრში შემავალი მშობელი კომპანიის მიერ მცდელობას, კანონმდებლობის შესაბამისი პროცედურების თანახმად თავი დაიკვას კრედიტორებისგან სალიცენზიო სტრუქტურის დაწყებამდე 12 თვის განმავლობაში.

3. ხელმძღვანელობის მხრიდან ზემოაღნიშნული რწუმენულებები დამოწმებული უნდა იყოს ლიცენზიის მაძიებლის აღმასრულებელი ორგანოს ხელმოწერით.

ფინანსური კრიტერიუმები

მუხლი 64. ანგარიშვალდებულ საწარმო და ანგარიშგების პერიმეტრი

1. ლიცენზიის მაძიებელი განსაზღვრავს და ლიცენზიარს მიაწვდის ანგარიშგების პერიმეტრს (ფარგლებს), ანუ აცნობებს, რომელი საწარმოს ან საწარმოების შესახებ უნდა იყოს წარმოდგენილი ფინანსური ინფორმაცია (ერთი საწარმოს, კონსოლიდირებული თუ კომბინირებული ფინანსური ანგარიშგება) [VI.B დანართის](#) შესაბამისად, რომელიც უნდა შეფასდეს [VIII დანართის](#) შესაბამისად.
2. ანგარიშგების პერიმეტრი უნდა მოიცავდეს:
 - ა) ლიცენზიის მაძიებელს და, თუ განსხვავებულია, **სფფ**-ის რეგისტრირებულ წევრსაც;

- ბ) ლიცენზიის მაძიებლის და, თუ განსხვავებულია, სფფ-ის რეგისტრირებულ წევრების ყველა შვილობილ საწარმოსაც;
 - გ) ჯგუფის იურიდიულ სტრუქტურაში შემავალ ნებისმიერ სხვა საწარმოს, რომელიც იღებს შემოსავალს და/ან ახორციელებს მომსახურებას და/ან ეწევა დანახარჯებს საფეხბურთო საქმიანობებთან დაკავშირებით, რომლებიც განსაზღვრულია ქვემოთ, მე-3 (გ)-(ლ) ქვეპუნქტებში;
 - დ) ნებისმიერ საწარმოს, იმის მიუხედავად, არის თუ არა ის ჯგუფის იურიდიული სტრუქტურის შემადგენლობაში, რომელიც იღებს შემოსავალს და/ან ახორციელებს მომსახურებას და/ან ეწევა დანახარჯებს საფეხბურთო საქმიანობებთან დაკავშირებით, რომლებიც განსაზღვრულია ქვემოთ, მე-3 (ა) და (ბ) ქვეპუნქტებში.
3. საფეხბურთო საქმიანობა მოიცავს:
- ა) თანამშრომლის (როგორც ეს ტერმინი განსაზღვრულია [69-ე მუხლში](#)) დაქირავებას/აყვანას, მათ შორის გაფორმებული ხელშეკრულებებიდან ან იურიდიული ვალდებულებებიდან თანამშრომლებზე წარმოშობილი ნებისმიერი ფორმის ანაზღაურების გადახდას;
 - ბ) ფეხბურთელების რეგისტრაციების შექმნას/გაყიდვას (იჯარის ჩათვლით);
 - გ) ბილეთების გავრცელებას;
 - დ) სპონსორობასა და რეკლამას;
 - ე) ტრანსლაციას;
 - ვ) საქონლით ვაჭრობასა და გამასპინძლებას;
 - ზ) კლუბის ოპერაციებს (ადმინისტრაცია, მატჩის ჩატარებასთან დაკავშირებული საქმიანობა, მგზავრობა, სკაუტინგი და სხვ.);
 - თ) სტადიონის და საწვრთნელი ინფრასტრუქტურის გამოყენებასა და მართვას;
 - ი) ქალთა ფეხბურთს;
 - კ) ახალგაზრდული ფეხბურთის განვითარებას; და
 - ლ) დაფინანსებას, მათ შორის კაპიტალს, რომელიც იწვევს ლიცენზიის მაძიებელზე ვალდებულებების დაკისრებას, ან ლიცენზიის მაძიებლის აქტივებითა თუ შემოსავლებით პირდაპირ ან ირიბად უზრუნველყოფილი ვალდებულების წარმოქმნას.
4. ანგარიშგების პერიმეტრიდან საწარმოს გამორიცხვა შესაძლებელია მხოლოდ იმ შემთხვევაში, თუ მის მიერ შესრულებული საფეხბურთო საქმიანობა უკვე მთლიანად აისახება ანგარიშგების პერიმეტრში შემავალი ერთ-ერთი საწარმოს ფინანსურ ანგარიშგებაში, და:
- ა) საფეხბურთო საქმიანობა, რომელსაც ის ახორციელებს, უკვე მთლიანად ასახულია ანგარიშგების პერიმეტრში შემავალი რომელიმე საწარმოს ფინანსურ ანგარიშგებაში.
 - ბ) მისი საქმიანობა საერთოდ არ არის დაკავშირებული საფეხბურთო საქმიანობებთან, რომლებიც განსაზღვრულია ზემოთ მე-3 პუნქტში, ან ფეხბურთის კლუბის მდებარეობებთან, აქტივებთან ან ბრენდთან; ან
 - გ) იგი არ არის არსებითი ანგარიშგების პერიმეტრში შემავალ ყველა საწარმოსთან შედარებით და არ ახორციელებს არც ერთ ისეთ საფეხბურთო საქმიანობას, რომლებიც განსაზღვრულია ზემოთ მე-3 (ა) და (ბ) ქვეპუნქტებში; ან
5. ლიცენზიის მაძიებელმა უნდა წარმოადგინოს სათანადო ხელმოწერით დამოწმებული განცხადება/დოკუმენტი, სადაც დადასტურებული იქნება, რომ:

- ა) მე-3 პუნქტში მითითებულ თითოეულ საფეხბურთო საქმიანობასთან დაკავშირებული ყველანაირი ამონაგები და დანახარჯები გათვალისწინებულია ანგარიშგების პერიოდში და თუ ასე არ არის, წარმოადგინოს დეტალური განმარტებები, რამ განაპირობა ეს; და
- ბ) ანგარიშგების პერიოდშიდან გამორიცხულია თუ არა ვგუფის იურიდიულ სტრუქტურაში შემავალი რომელიმე საწარმო და თუ ასეა, წარმოადგინოს ამგვარი გადაწყვეტილების არგუმენტაცია/დასაბუთება მე-4 პუნქტის მოთხოვნების გათვალისწინებით.

მუხლი 65. წლიური ფინანსური ანგარიშგება

1. ლიცენზიის მაძიებელმა უნდა მოამზადოს და წარადგინოს ოფიციალური საანგარიშგებო თარიღის მდგომარეობით (31 დეკემბერი) მომზადებული წლიური ფინანსური ანგარიშგება, ლიცენზიარისთვის განაცხადის წარდგენისა და **შეფა**-სთვის სალიცენზიო გადაწყვეტილებების სიის წარდგენის საბოლოო ვადამდე (31 მაისი). გვარდა კლუბების ლიცენზირების ექსტრანეტის პლატფორმისა (რომელიც აღწერილია [მე-12 მუხლის მე-5 პარაგრაფში](#)), კლუბები ვალდებული არიან წარადგინონ წლიური ფინანსური ანგარიშგება **შეფა**-ს ფინანსური ფეარ-პლენის პროგრამით, როგორც ამას მითხოვს **შეფა**.
2. წლიური ფინანსური ანგარიშგება, მათ შორის, წინა პერიოდის შესადარისი ფინანსური მაჩვენებლები, უნდა იყოს შედგენილი საერთაშორისო ფინანსური ანგარიშგების სტანდარტების ან ბუღალტრული აღრიცხვის ეროვნული სტანდარტების შესაბამისად (საჭიროების მიხედვით), და უნდა მოიცავდეს შემდეგ ინფორმაციას:
 - ა) საბალანსო უწყისს საანგარიშგებო პერიოდის დასასრულის მდგომარეობით;
 - ბ) მოგება-ზარალის უწყისს/ შემოსავლების განაცხადს საანგარიშგებო პერიოდისთვის;
 - გ) ფულადი სახსრების მოძრაობის უწყისს საანგარიშგებო პერიოდისთვის;
 - დ) დეკლარაცია საანგარიშგებო პერიოდში საწესდებო კაპიტალში ცვლილებების შესახებ;
 - ე) შენიშვნებს, რომლებიც უნდა მოიცავდეს მნიშვნელოვანი სააღრიცხვო პოლიტიკის მოკლე მიმოხილვასა და სხვა ახსნა-განმარტებით შენიშვნებს; და
 - ვ) ხელმძღვანელობის მიერ მომზადებულ ფინანსურ მიმოხილვას.

მხოლოდ ქალთა კლუბების ლიცენზირებისთვის: როდესაც ქალთა საფეხბურთო გუნდები და აქტივობები იმავე იურიდიული პირის/საანგარიშგებო პერიოდის ნაწილია, როგორც კაცთა საფეხბურთო გუნდები და აქტივობები, ლიცენზიის მაძიებელმა უნდა დაადგინოს ქალთა ფეხბურთის საქმიანობასთან დაკავშირებული შემოსავლები და ხარჯები და მოამზადოს მოგებისა და ზარალის ანგარიშგება [V დანართის](#) მოთხოვნების შესაბამისად.

3. წლიური ფინანსური ანგარიშგება უნდა შემოწმდეს დამოუკიდებელი აუდიტორის მიერ, როგორც ეს განსაზღვრულია [IV დანართში](#).
4. თუ წლიური ფინანსური ანგარიშგება არ აკმაყოფილებს ინფორმაციის წარდგენის მინიმალურ მოთხოვნებსა და აღრიცხვის პრინციპებს, როგორც ეს განსაზღვრულია [V დანართში](#), ლიცენზიის მაძიებელმა უნდა წარუდგინოს ლიცენზიარს შემდეგი დამატებითი ინფორმაცია:

- ა) დამატებითი მონაცემები ინფორმაციის წარდგენის მინიმალური მოთხოვნების დასაკმაყოფილებლად, რომლებიც მოყვანილია [V დანართში](#); და
 - ბ) აუდიტორის შეფასება, რომელიც ადასტურებს დამატებითი ინფორმაციის სისრულესა და სიზუსტეს. აღნიშნული შეფასება უნდა იყოს შედგენილი იგივე აუდიტორის მიერ, რომელიც ხელს აწერს წლიურ ფინანსურ ანგარიშგებას **სფფ**-ის მიერ დადგენილი პროცედურების მიხედვით.
5. თუ წლიური ფინანსური ანგარიშგება არ აკმაყოფილებს [VI დანართში](#) დადგენილ ბუღალტრული აღრიცხვის მოთხოვნებს, ლიცენზიის მაძიებელმა ასევე უნდა წარუდგინოს ლიცენზიარს ყოველივე შემდეგი:
- ა) განახლებული ფინანსური ანგარიშგება, რომელიც აკმაყოფილებს [VI დანართში](#) დადგენილ ბუღალტრული აღრიცხვის მოთხოვნებს. აღნიშნული დოკუმენტი უნდა ფარავდეს იგივე საანგარიშგებო პერიოდს და მოიცავდეს წინა შესადარისი საანგარიშგებო პერიოდის შესადარის ფინანსურ მაჩვენებლებს;
 - ბ) ლიცენზიის მაძიებლის ხელმძღვანელობის განცხადება იმის შესახებ, რომ განახლებული ფინანსური ანგარიშგება არის სრული, ზუსტი, და შეესაბამება წინამდებარე დებულებებს; და
 - გ) აუდიტორის შეფასება, რომელიც ადასტურებს განახლებული ფინანსური ანგარიშგების სისრულესა და სიზუსტეს. აღნიშნული შეფასება უნდა იყოს შედგენილი იგივე აუდიტორის მიერ, რომელიც ხელს აწერს წლიურ ფინანსურ ანგარიშგებას **სფფ**-ის მიერ დადგენილი პროცედურების მიხედვით.

მუხლი 66. ფინანსური ინფორმაციის გამოქვეყნება

[66-ე მუხლის ბ) პუნქტი არ განიხილება ქალთა კლუბების ლიცენზირებისთვის]

ლიცენზიის მაძიებელმა საკუთარ ან **სფფ**-ის ვებსაიტზე, **სფფ**-ის მიერ დადგენილ ვადაში (რომელიც არ უნდა სცდებოდეს **სუფა**-სთვის სალიცენზიო გადაწყვეტილებების შეტყობინების ვადას) და დადგენილი ფორმით უნდა გამოაქვეყნოს შემდეგი ინფორმაცია:

- ა) **სფფ**-ის მიერ შეფასებული ბოლო საანგარიშო პერიოდისათვის აუდიტირებული წლიური ფინანსური ინფორმაცია; და
- ბ) ბოლო საანგარიშო პერიოდში აგენტებისთვის/შუამავლებისთვის ან მათ სასარგებლოდ გადახდილი საერთო თანხა.

მუხლი 67. წმინდა კაპიტალის წესები

[67-ე მუხლი არ განიხილება ქალთა კლუბების ლიცენზირებისთვის]

1. ლიცენზიის მაძიებელმა თავის წლიურ ფინანსურ ანგარიშგებაში უნდა წარადგინოს წმინდა კაპიტალის პოზიცია, რომელიც არის:
 - ა) დადებითი; ან
 - ბ) 10%-ით ან მეტით გაუმჯობესებული წინა 31 დეკემბრის შემდეგ.

2. წმინდა კაპიტალი ნიშნავს საწარმოს აქტივებში ნარჩენ წილს, ყველა ვალდებულების გამოკლების შემდეგ, როგორც ეს განსაზღვრულია მის წლიურ ფინანსურ ანგარიშგებაში. თუ ლიცენზიის მაძიებლის აქტივები აღემატება მის ვალდებულებებს, ე.ი. ლიცენზიის მაძიებელს აქვს წმინდა აქტივების პოზიცია, ანუ დადებითი კაპიტალი. თუ ლიცენზიის მაძიებლის ვალდებულებები აღემატება მის აქტივებს, ე.ი. ლიცენზიის მაძიებელს აქვს წმინდა ვალდებულების პოზიცია, ანუ უარყოფითი კაპიტალი.
3. თუ ლიცენზიის მაძიებელი არ აკმაყოფილებს ზემოაღნიშნულ 1 პუნქტს 31 დეკემბრის მდგომარეობით, ლიცენზიის მაძიებელს შეუძლია წარადგინოს ახალი შემოწმებული საბალანსო უწყისი არაუგვიანეს 31 მარტისა რათა აჩვენოს, რომ 67.1 (ა) ან (ბ) პუნქტის პირობები იქნა შესრულებული.
4. აღნიშნული კრიტერიუმების დაკმაყოფილების მიზნით, კაპიტალი შეიძლება მოიცავდეს სუბორდინირებულ უპროცენტო სესხებს, რომლებიც სულ მცირე მომდევნო 12 თვის მანძილზე დაექვემდებარება ყველა სხვა ვალდებულებებს.
5. ლიცენზიარის შეფასება უნდა შეესაბამებოდეს [VIII დანართს](#).

მუხლი 68. ვადაცადაცილებული ვალდებულების არქონა ფეხბურთის კლუბების მიმართ

1. ლიცენზიის მაძიებელმა უნდა დაამტკიცოს, რომ სალიცენზიო სეზონის წინა 31 მარტის მდგომარეობით სხვა საფეხბურთო კლუბების მიმართ არ გააჩნია ვადაცადაცილებული ვალდებულება (როგორც ეს განსაზღვრულია [VII დანართში](#)), რომლებიც წარმოიქმნება სალიცენზიო სეზონის წინა 28 თებერვლამდე განხორციელებული სატრანსფერო ოპერაციებიდან .
2. ვალდებულებად ითვლება ის დავალიანება საფეხბურთო კლუბებისადმი, რომელიც მოიცავს შემდეგს:
 - ა) პროფესიონალი ფეხბურთელების ტრანსფერს (როგორც ეს განსაზღვრულია ფეხბურთელთა სტატუსისა და ტრანსფერის შესახებ **ფიფა**-ს ან/და **სფფ**-ის დებულებებში), მათ შორის გარკვეული პირობების შესრულებისას გადასახდელ ნებისმიერ თანხას.
 - ბ) პროფესიონალ ფეხბურთელებად პირველად დარეგისტრირებულ მოთამაშეებს, მათ შორის გარკვეული პირობების შესრულებისას გადასახდელ ნებისმიერ თანხას.
 - გ) ფეხბურთელთა წვრთნის კომპენსაციას და სოლიდარობის გადასახადს, როგორც ეს განსაზღვრულია **ფიფა**-ს ან/და **სფფ**-ის „დებულებებში ფეხბურთელთა სტატუსისა და ტრანსფერის შესახებ“; და
 - დ) ფეხბურთელის მიერ კონტრაქტის გაწყვეტის შემთხვევაში კომპეტენტური ორგანოს მიერ დადგენილ ნებისმიერ ერთობლივ თუ პირად ვალდებულებას.
3. ლიცენზიის მაძიებელმა უნდა მოამზადოს და ლიცენზიარს წარუდგინოს ტრანსფერების ცხრილი. ეს ცხრილი უნდა მომზადდეს იმ შემთხვევაშიც კი, თუ შესაბამის პერიოდში არ მომხდარა ტრანსფერები/იჯარა.
4. ლიცენზიის მაძიებელმა უნდა წარადგინოს ინფორმაცია ყოველივე შემდეგზე:

- ა) ყველა ახალი ფეხბურთელის რეგისტრაციები (იჯარის ჩათვლით), რომლებიც წარმოიქმნა 28 თებერვლამდე 12 თვის პერიოდში გაფორმებული სატრანსფერო ხელშეკრულებების შედეგად (მიუხედავად იმისა, არსებობს თუ არა დავალიანება 28 თებერვლის მდგომარეობით);
 - ბ) ყველა ტრანსფერი, რომელთან დაკავშირებითაც 28 თებერვლის მდგომარეობით არსებობს გარკვეული დავალიანება (მიუხედავად იმისა, თუ როდის განხორციელდა ტრანსფერი და უკავშირდება თუ არა ის ფეხბურთელის რეგისტრაციას თუ გათავისუფლებას); და
 - გ) ყველა ტრანსფერი, რომელთან დაკავშირებითაც 28 თებერვლის მდგომარეობით არსებობს დავა (როგორც ეს განსაზღვრულია [VII დანართში](#)).
5. ტრანსფერების ცხრილი თითოეული ტრანსფერის/იჯარის შესახებ უნდა მოიცავდეს, სულ მცირე, შემდეგ ინფორმაციას:
- ა) მონაცემებს ფეხბურთელზე (ვინაობასა და დაბადების თარიღს);
 - ბ) ტრანსფერის (ან იჯარის) ხელშეკრულების გაფორმების თარიღს;
 - გ) იმ ფეხბურთის კლუბის დასახელებას, რომელიც მანამდე ფლობდა რეგისტრაციას;
 - დ) ტრანსფერის (ან იჯარის) ღირებულებას ან/და გადასახდელ თანხას (წვრთნის კომპენსაციისა და სოლიდარობის გადასახადის ჩათვლით), თუნდაც კრედიტორი არ მოითხოვდეს გადახდას;
 - ე) ფეხბურთელის რეგისტრაციის შესაძენად გადახდილ და/ან გადასახდელ სხვა პირდაპირ დანახარჯებს;
 - ვ) სატრანსფერო ხელშეკრულების მიხედვით გადახდილ ან გადასახდელ სხვა ნებისმიერ კომპენსაციას;
 - ზ) 28 თებერვლამდე გადახდილ თანხებს (როგორც ეს განსაზღვრული [VII დანართში](#)) და გადახდის თარიღებს;
 - თ) 28 თებერვლის მდგომარეობით გადასახდელი ნაშთი, თითოეული გადაუხდელი ნაწილისთვის გადახდის ვად(ებ)ის მითითებით.
 - ი) 28 თებერვლის მდგომარეობით ვადაგადაცილებული თანხები, თითოეული გადაუხდელი ნაწილისთვის გადახდის ვად(ებ)ის მითითებით; 28 თებერვლიდან 31 მარტამდე გადახდილი თანხები და გადახდის თარიღები; ასევე 31 მარტის მდგომარეობით დარჩენილი (28 თებერვლიდან გადმოსული) ვადაგადაცილებული თანხები, განმარტებასთან ერთად.
 - კ) 28 თებერვლის მდგომარეობით გადავადებული თანხები (რომლებიც განსაზღვრულია [VII დანართში](#)), თითოეული გადავადებული ნაწილის თავდაპირველი და ახალი ვად(ებ)ის, ასევე მხარეებს შორის წერილობით შეთანხმების გაფორმების თარიღის მითითებით.
 - ლ) 28 თებერვლის მდგომარეობით დაფიქსირებული სადავო თანხები (რომლებიც განსაზღვრულია [VII დანართში](#)), მათ შორის სასამართლო საქმის ცნობები და ყველა ჩართული მხარის პოზიციების მოკლე აღწერა; და
 - მ) პირობითი თანხები (პირობითი ვალდებულებები) რომლებიც ჯერ არ არის ასახული ბალანსში 28 თებერვლის მდგომარეობით.
6. ლიცენზიის მაძიებელმა შესაბამისობაში უნდა მოიყვანოს თავისი ტრანსფერების ცხრილით განსაზღვრული ვალდებულებები თავის ძირითად ბუღალტრულ აღრიცხვასთან.

7. ლიცენზიის მაძიებელმა უნდა დაადასტუროს, რომ ტრანსფერების ცხრილი არის სრული, ზუსტი, და შეესაბამება წინამდებარე დებულებებს. ეს უნდა დადასტურდეს აღმასრულებელი ორგანოს/ლიცენზიის მაძიებლის უფლებამოსილი ხელმოწერების მოკლე განცხადებითა და ხელმოწერით.

მუხლი 69. ვადაცადაცილებული ვალდებულების არქონა თანამშრომელთა მიმართ

1. ლიცენზიის მაძიებელმა უნდა დაასაბუთოს, რომ სალიცენზიო სემონის წინა 31 მარტის მდგომარეობით არ გააჩნია თანამშრომლების მიმართ ვადაცადაცილებული ვალდებულებები (რომლებიც განსაზღვრულია [VII დანართში](#)), რომლებიც წარმოიშვა სალიცენზიო სემონის წინა 28 თებერვლამდე გადასახდელი სახელშეკრულებით ან სამართლებრივი ვალდებულებების შედეგად.
2. ვალდებულებად მიიჩნევა ნებისმიერი ფორმის ანაზღაურების დავალიანება, რომელსაც თანამშრომლებს უხდიან გაფორმებული ხელშეკრულებების ან იურიდიული ვალდებულებების შესაბამისად, მათ შორის, ხელფასები, სარგოები, იმიჯის გამოყენების უფლების საფასური, პრემიები და სხვა გასამრჯელო, კერძოდ:
- i. მთლიანი (ბრუტო) ხელფასი, ნებისმიერი საშემოსავლო გადასახადისა და თანამშრომელთა სოციალური დაცვის გადასახადის ჩათვლით;
 - ii. არაფულადი შეღავათები ახლანდელ სამუშაო ადგილზე, მაგ. სარგებელი ნატურით, წვდომა კერძო სამედიცინო მომსახურებაზე, საცხოვრებელი, მანქანები, უფასო ან სუბსიდირებული საქონელი და მომსახურებები;
 - iii. ხელმოწერის და ლოიალურობის გადასახადები; სპორტული და სხვა პრემიები
 - iv. დასაქმების შემდგომი შეღავათები, მათ შორის საპენსიო შენატანები და პენსიაზე გასვლისას გადასახდელი ნებისმიერი ერთიანი თანხა, და დასაქმების შემდგომი ნებისმიერი სხვა შეღავათი, მაგ. სიცოცხლის დაზღვევა და წვდომა სამედიცინო მომსახურებაზე
 - v. თანამშრომელთა სხვა გრძელვადიანი შეღავათები, მაგ. გრძელვადიანი ანაზღაურებადი გაცდენები, საიუბილეო ან სხვა შეღავათები ხანგრძლივი თანამშრომლობისთვის, მოგებისა და პრემიების გაზიარება და ვადაცადებული ანაზღაურება
 - vi. შრომითი ურთიერთობის შეწყვეტასთან დაკავშირებული გადასახადები/შეღავათები
 - vii. საქმიანობის ან სხვა სახელშეკრულებო პრემიები
 - viii. საიმიჯო უფლებების პირდაპირი ან ირიბი გადასახადები, რომლებიც უკავშირდება თანამშრომელთა იმიჯის ან რეპუტაციის გამოყენების სახელშეკრულებო უფლებებს სარეკლამო, მედია ან მხარდაჭერის სამუშაოებს საფეხბურთო ან/და არასაფეხბურთო საქმიანობასთან მიმართებაში;
 - ix. დამსაქმებლის სოციალური უზრუნველყოფის გადასახადები
 - x. ნებისმიერი სხვა ფორმის გასათვალისწინებელი გადასახადები (გარდა ზემოთ ჩამოთვლილისა), როგორცაა კრიპტოვალუტა, კრიპტოაქტივები, ფან-ტოკენები და არაჩანაცვლებადი ტოკენები (NFT); და

xi. მესამე მხარის მიერ შესაბამისი პირის მიმართ გაწეული ყველა ხარჯი, რომელიც უკავშირდება ჩატარებულ თამაშებს, სპონსორობას, მხარდაჭერას ან სავაჭრო საქმიანობას, გარდა იმ შემთხვევებისა, როდესაც ლიცენზიატს შეუძლია CFCB-ის დაუმტკიცოს, რომ შეთანხმება არის ნამდვილი, სამართლიანი ღირებულების, და სპონსორს/მესამე მხარესა და ლიცენზიატს შორის რაიმე ურთიერთობისგან დამოუკიდებლად შეთანხმებული და აფორმებული. იყო და დადებული იყო

3. ტერმინი „თანამშრომელი“ მოიცავს შემდეგ პირებს:

- ა) ყველა პროფესიონალ ფეხბურთელს, **ფიფა**-ს ან/და **სფფ**-ის „ფეხბურთელთა სტატუსისა და ტრანსფერის დებულებების“ შესაბამისად, და
- ბ) იმ ადმინისტრაციულ, ტექნიკურ, სამედიცინო და დაცვის პერსონალს, რომლებიც განსაზღვრულია 30-ე და 36-53 მუხლებში.
- გ) მომსახურების მიმწოდებლებს (სერვის პროვაიდერებს), რომლებიც ასრულებენ 30-ე და 36-53 მუხლებში მითითებულ ფუნქციებს.

4. თუ რომელიმე „თანამშრომელი“ არის დასაქმებული, ხელშეკრულებით მიმაგრებული, ან საკონსულტაციო ან სხვაგვარ მომსახურებებს უწევს იურიდიული ჯგუფის სტრუქტურაში ან საანგარიშგებო პერიოდში შემავალ საწარმოს, გარდა ლიცენზიის მაძიებლისა, აღნიშნული გადასახდელები ასევე უნდა იყოს შეყვანილი ზემოთ მოცემული 1 პუნქტის არეალში.

5. იმ პირებისთვის გადასახდელი თანხები, რომლებიც სხვადასხვა მიზნის გამო აღარ არიან დასაქმებული ლიცენზიის მაძიებლის ან მისი იურიდიული ჯგუფის სტრუქტურაში შემავალი საწარმოს მიერ, ხვდება წინამდებარე კრიტერიუმის არეალში და უნდა იქნას გადახდილი ხელშეკრულებით ან კანონმდებლობით გათვალისწინებულ ვადაში, მიუხედავად იმისა, თუ როგორ ხდება ფინანსურ ანგარიშგებებში მათი აღრიცხვა.

6. ლიცენზიის მაძიებელმა უნდა მოამზადოს და წარუდგინოს აუდიტორს და ლიცენზიარს თანამშრომელთა ცხრილი (უწყისი), რომელიც ასახავს შემდეგ ჯამურ ნაშთს თანამშრომლებთან მიმართებაში, სალიცენზიო სეზონის წინა 28 თებერვლის მდგომარეობით:

- ა) მთლიანი გადასახდელი ნაშთი;
- ბ) მთლიანი ვადაგადაცილებული თანხა, ისევე როგორც ნებისმიერი დარჩენილი ვადაგადაცილებული თანხა 31 მარტის (28 თებერვლიდან გადმოსული) მდგომარეობით;
- გ) მთლიანი ვადაგადებული თანხა (რომელიც განსაზღვრულია VII დანართში); და
- დ) მთლიანი სადავო თანხა (H რომელიც განსაზღვრულია VII დანართში).
- ე) ყველა თანამშრომელი, რომელიც დასაქმებული იყო საანგარიშგებო წლის ნებისმიერ მომენტში, 31 დეკემბრამდე – ანუ, არა მხოლოდ ისინი, ვინც დასაქმებული იყო წლის ბოლოს (31 დეკემბერს);
- ვ) ყველა თანამშრომელი, რომლის მიმართაც არსებობს დავალიანება 31 დეკემბრისთვის, იმის მიუხედავად, ეს თანამშრომელი მუშაობდა თუ არა საანგარიშგებო წლის განმავლობაში, 31 დეკემბრამდე; და

- ბ) ყველა თანამშრომელი, რომლის მიმართაც საქმეა აღძრული ეროვნული კანონმდებლობით განსაზღვრულ სათანადო უფლებამოსილ ორგანოში, ან ფეხბურთის ეროვნულ ან საერთაშორისო ორგანოებში, ან სათანადო საარბიტრაჟო სასამართლოში.
7. 28 თებერვლის მდგომარეობით, ყოველი ვადაგადაცილებული, გადავადებული ან სადავო თანხის შესახებ უნდა იყოს მოცემული, როგორც მინიმუმ, შემდეგი ინფორმაცია, ახსნა-განმარტებასთან ერთად:
- ა) დასაქმებულის ვინაობა და თანამდებობა/ფუნქცია (მიუხედავად იმისა, იყო თუ არა ის დასაქმებული 28 თებერვლის წინა პერიოდში);
 - ბ) მუშაობის დაწყების და დასრულების თარიღები (მათი არსებობის შემთხვევაში);
 - გ) ვადაგადაცილებული თანხები, თითოეული გადაუხდელი ნაწილისთვის გადახდის ვად(ებ)ის მითითებით; 28 თებერვლიდან 31 მარტამდე გადახდილი თანხები და გადახდის თარიღები; ასევე 31 მარტის მდგომარეობით დარჩენილი (28 თებერვლიდან გადმოსული) ვადაგადაცილებული თანხები;
 - დ) გადავადებული თანხები, თითოეული გადადებული ნაწილისთვის გადახდის ვად(ებ)ის მითითებით, და მხარეებს შორის წერილობითი შეთანხმების გაფორმების თარიღი; და
 - ე) სადავო თანხები, მათ შორის სასამართლო საქმის ცნობები და ყველა ჩართული მხარის პოზიციების მოკლე აღწერა.
8. ლიცენზიის მაძიებელმა შესაბამისობაში უნდა მოიყვანოს თავისი თანამშრომლების ცხრილით განსაზღვრული ვალდებულებები თავის ძირითად ბუღალტრულ აღრიცხვასთან.
9. ლიცენზიის მაძიებელმა უნდა დაადასტუროს, რომ თანამშრომელთა ცხრილი არის სრული, ზუსტი, და შესაბამეა წინამდებარე დებულებებს. ეს უნდა დადასტურდეს აღმასრულებელი ორგანოს/ლიცენზიის მაძიებლის უფლებამოსილი ხელმომწერების მოკლე განცხადებითა და ხელმოწერით.

მუხლი 70. ვადაგადაცილებული ვალდებულებების არქონა სოციალური/საგადასახადო ორგანოების მიმართ

1. ლიცენზიის მაძიებელმა უნდა დაასაბუთოს, რომ სალიცენზიო სემონის წინა 31 მარტის მდგომარეობით არ გააჩნია სოციალური/საგადასახადო ორგანოების მიმართ ვადაგადაცილებული ვალდებულებები (რომლებიც განსაზღვრულია [VII დანართში](#)), რომლებიც წარმოიშვა სალიცენზიო სემონის წინა 28 თებერვლამდე გადასახდელი სახელშეკრულებო ან სამართლებრივი ვალდებულებების შედეგად.
2. გადასახდელი არის სოციალური/საგადასახადო ორგანოებისთვის გადასახდელი თანხები, რომლებიც უკავშირდება ყველა დასაქმებულ პირის მიმართ არსებულ სახელშეკრულებო ან სამართლებრივ ვალდებულებებს. გადასახდელი მოიცავს, მაგრამ არ შემოიფარგლება, პირადი სამშრომლო გადასახადებით, საპენსიო ფონდის გადასახადებით, სოციალური უზრუნველყოფითა და მსგავსი გადასახადებით.
3. ლიცენზიის მაძიებელმა ლიცენზიარსა და აუდიტორს უნდა წარუდგინოს სოციალური/საგადასახადო ცხრილი, რომელშიც ნაჩვენებია იქნება ყოველივე შემდეგი, სალიცენზიო სემონის წინა 28 თებერვლის მდგომარეობით:

- ა) სოციალური/საგადასახადო ორგანოებისთვის გადასახდელი მთლიანი ნაშთი;
 - ბ) მთლიანი ვადაგადაცილებული მთლიანი თანხა, ისევე როგორც ნებისმიერი დარჩენილი ვადაგადაცილებული (28 თებერვლიდან გადმოსული) თანხა 31 მარტის მდგომარეობით;
 - გ) მთლიანი ვადავადებული თანხა (რომელიც განსაზღვრულია [VII დანართში](#));
 - დ) მთლიანი სადავო თანხა (რომელიც განსაზღვრულია [VII დანართში](#)); და
 - ე) მთლიანი თანხა, რომელიც ექვემდებარება კომპეტენტური ორგანოს სამომავლო გადაწყვეტილებას (როგორც ეს განსაზღვრულია [VII დანართში](#)).
4. 28 თებერვლის მდგომარეობით ყველა ვადაგადაცილებულ, ვადავადებულ, სადავო ან განხილვას დაქვემდებარებულ თანხებთან დაკავშირებით უნდა იქნას წარდგენილი, სულ მცირე, შემდეგი ინფორმაცია, შესაბამისი განმარტებით:
- ა) კრედიტორის ვინაობა;
 - ბ) ვადაგადაცილებული თანხები, თითოეული გადაუხდელი ნაწილისთვის გადახდის ვად(ებ)ის მითითებით; 28 თებერვლიდან 31 მარტამდე გადახდილი თანხები და გადახდის თარიღები; ასევე 31 მარტის მდგომარეობით დარჩენილი (28 თებერვლიდან გადმოსული) ვადაგადაცილებული თანხები;
 - გ) ვადავადებული თანხები, თითოეული ვადავადებული ნაწილის თავდაპირველი და ახალი ვად(ებ)ის, ასევე მხარეებს შორის წერილობითი შეთანხმების გაფორმების თარიღის მითითებით;
 - დ) თანხები, რომლებიც ექვემდებარება კომპეტენტური ორგანოს სამომავლო გადაწყვეტილებას, ასევე ლიცენზიის მაძიებლის მოთხოვნის მოკლე აღწერა; და
 - ე) სადავო თანხები, მათ შორის სასამართლო საქმის ცნობები და ყველა ჩართული მხარის პოზიციების მოკლე აღწერა.
5. ლიცენზიის მაძიებელმა შესაბამისობაში უნდა მოიყვანოს თავისი სოციალური/საგადასახადო ცხრილით განსაზღვრული ვალდებულებები თავის ძირითად ბუღალტრულ აღრიცხვასთან.
6. ლიცენზიის მაძიებელმა უნდა დაადასტუროს, რომ სოციალური/საგადასახადო ცხრილი არის სრული, ზუსტი, და შეესაბამება წინამდებარე დებულებებს. ეს უნდა დადასტურდეს აღმასრულებელი ორგანოს/ლიცენზიის მაძიებლის უფლებამოსილი ხელმოწერების მოკლე განცხადებითა და ხელმოწერით.

მუხლი 71. ვადაგადაცილებული ვალდებულების არქონა ფიქსურთვის მმართველი ორგანოების მიმართ

1. ლიცენზიის მაძიებელმა უნდა დაასაბუთოს, რომ სალიცენზიო სეზონის წინა 31 მარტის მდგომარეობით არ გააჩნია **უიფა**-ს, ასევე **უიფა**-ს ან **სფფ**-ის მიერ განსაზღვრული დამატებითი სუბიექტების (მაგ. **სფფ**-ის, **რფფ**-ის, წევრი ლიგის ან ასოციაციის, ა.შ.) მიმართ ვადაგადაცილებული ვალდებულებები (რომლებიც განსაზღვრულია [VII დანართში](#)), რომლებიც წარმოიშვა სალიცენზიო სეზონის წინა 28 თებერვლამდე გადასახდელი ვალდებულებების შედეგად.
2. **უიფა**-სთვის გადასახდელი თანხები მოიცავს, მაგრამ არ შემოიფარგლება **კფკკ**-ის მიერ დაწესებული ფინანსური შენატანებით.

- ლიცენზიარის მიერ დაწესებულ ვადებში და ფორმით, ლიცენზიის მაძიებელმა უნდა მოამზადოს და წარადგინოს დეკლარაცია, რომელიც ადასტურებს **უიფა**-სა და **უიფა-ს** ან **სფფ**-ის მიერ განსაზღვრული დამატებითი სუბიექტებისთვის გადასახდელ მთლიან თანხას, ასევე ვადაგადაცლებული გადასახდელის არარსებობას ან არსებობას.

მუხლი 72. პერსპექტიული ფინანსური ინფორმაცია

[მუხლი 72 არ განიხილება ქალთა კლუბების ლიცენზირებისთვის]

- ლიცენზიის მაძიებელმა უნდა მოამზადოს და წარადგინოს პერსპექტიული ფინანსური ინფორმაცია, რათა ლიცენზიარს დაუდასტუროს, რომ შესწევს უნარი, გააგრძელოს საქმიანობა როგორც ფუნქციონირებადმა საწარმომ, სალიცენზიო სეზონის დასასრულამდე, თუკი საწარმოს ფუნქციონირებადობის შესახებ აუდიტორის დასკვნა [65-ე მუხლის](#) შესაბამისად წარდგენილ წლიურ ფინანსურ ანგარიშგებასთან დაკავშირებით მოიცავს მნიშვნელოვანი გარემოების ხაზგასმას, აუდიტის ძირითად საკითხს ან კვალიფიციურ აზრს/დასკვნას.
- პერსპექტიული ფინანსური ინფორმაცია უნდა მოიცავდეს იმ პერიოდს, რომელიც იწყება უშუალოდ ოფიციალური წლიური საანგარიშგებო თარიღის შემდეგ და გრძელდება, მინიმუმ, სალიცენზიო სეზონის ბოლომდე.
- პერსპექტიული ფინანსური ინფორმაცია უნდა შეიცავდეს:
 - ბიუჯეტში გათვლილ ბალანსს, წინა საანგარიშო პერიოდის შესადარისი მაჩვენებლებით.
 - ბიუჯეტში გათვლილი მოგება-ზარალის ანგარიშს/შემოსავლის ანგარიშგებას, წინა საანგარიშო პერიოდის შესადარისი მაჩვენებლებით;
 - ბიუჯეტის ფულადი სახსრების მოძრაობის ანგარიშგებას, წინა საანგარიშო პერიოდის შესადარისი მაჩვენებლებით;
 - ასხნა-განმარტებით შენიშვნებს, რომელიც შეიცავს პერსპექტიული ფინანსური ინფორმაციის მოსამზადებლად გამოყენებული თითოეული მნიშვნელოვანი დაშვების მოკლე აღწერას (შესაბამისი გასული პერიოდის ფინანსური და სხვა ინფორმაციის სათანადო ასპექტების მითითებით), ასევე ისეთი ძირითადი რისკების მოკლე დახასიათებას, რომელთაც შესაძლოა გავლენა იქონიონ სამომავლო ფინანსურ შედეგებზე.
- პერსპექტიული ფინანსური ინფორმაცია უნდა მომზადდეს, მინიმუმ, ყოველკვარტალურად.
- პერსპექტიული ფინანსური ინფორმაცია უნდა მომზადდეს აუდიტრებულ წლიურ ფინანსურ ანგარიშგებასთან შესაბამისობაში და იმავე სააღრიცხვო პოლიტიკის გამოყენებით, რაც გამოყენებულ იქნა წლიური ფინანსური ანგარიშგების მომზადებისას, გარდა უკანასკნელი წლიური ფინანსური ანგარიშგების თარიღის შემდეგ სააღრიცხვო პოლიტიკაში მომხდარი ცვლილებებისა, რომლებიც აისახება შემდეგ წლიურ ფინანსურ ანგარიშგებაში; ასეთ შემთხვევაში ეს დეტალურად უნდა აღიწეროს.

6. პერსპექტიული ფინანსური ინფორმაცია უნდა შეესაბამებოდეს ინფორმაციის წარმოდგენის მინიმალურ მოთხოვნებს, რომლებიც ჩამოყალიბებულია [V დანართში](#) და აგრეთვე, [VI დანართში](#) ჩამოყალიბებულ ანგარიშგების პრინციპებს. ამას გარდა, დამატებითი პუნქტები ან შენიშვნები უნდა იყოს მოცემული იმ შემთხვევაში, თუ ისინი წარმოადგენენ დაზუსტებებს ან თუ მათ გარეშე პერსპექტიული ფინანსური ინფორმაცია იქნება არასრული ან/და უზუსტო.
7. ლიცენზიის მაძიებლის ხელმძღვანელობამ უნდა დაამტკიცოს პერსპექტიული ფინანსური ინფორმაცია და დაშვებები, რომლებსაც ის ეფუძნება. ეს უნდა დადასტურდეს ლიცენზიის მაძიებლის ხელმძღვანელობის განცხადებით იმის შესახებ, რომ პერსპექტიული ფინანსური ინფორმაცია არის სრული, ზუსტი, და შეესაბამება წინამდებარე დებულებებს.

თავი V. დასკვნითი დებულებები

მუხლი 73. ოფიციალური ტექსტი და კორესპონდენციის ენა

1. თუ არსებობს განსხვავება წინამდებარე დებულებების ინგლისურ- და ქართულენოვან ინტერპრეტაციებში, უპირატესობა ენიჭება ინგლისურენოვან ტექსტს.
2. ნებისმიერი კორესპონდენცია **უეფა**-სა და **სფფ**-ს და/ან ლიცენზიის მაძიებელს და/ან ლიცენზირებულს შორის უნდა იყოს **უეფა**-ს ერთ-ერთ ოფიციალურ ენაზე (ინგლისური, ფრანგული და გერმანული) და **უეფა**-ს შეუძლია მოითხოვოს დოკუმენტების სერტიფიცირებული თარგმანი მათი ხარჯებით.

მუხლი 74. დანართები

წინამდებარე დებულებების ნებისმიერი დანართი წარმოადგენს მის განუყოფელ ნაწილს.

მუხლი 75. შესაბამისობის შემოწმებები

1. **უეფა** და/ან **სფფ** და/ან მათ მიერ დანიშნული ორგანოები/სააგენტოები უფლებამოსილი არიან ნებისმიერ დროს ჩაატარონ როგორც **სფფ**-ის, ასევე, ამ უკანასკნელის თანდასწრებით, ლიცენზიის მაძიებლის/ლიცენზირებულის შესაბამისობის შემოწმება.
2. შესაბამისობის შემოწმებები მიზნად ისახავს იმის უზრუნველყოფას, რომ როგორც **სფფ**-მ, ისე ლიცენზიის მაძიებელმა/ლიცენზირებულმა შეასრულა წინამდებარე დებულებებით განსაზღვრული საკუთარი ვალდებულებები და, საბოლოოდ, **უეფა**-ს ლიცენზია გაიცა სამართლიანად.
3. შესაბამისობის შემოწმების მიზნებისთვის, თუ არსებობს განსხვავება წინამდებარე დებულებების ინგლისურ- და ქართულენოვან ინტერპრეტაციებში, უპირატესობა ენიჭება ინგლისურენოვან ტექსტს.

მუხლი 76. განხორციელების მოთხოვნები

უეფა და/ან **ლმა** იღებს გადაწყვეტილებებს და დირექტივებს, ცირკულარების ან სხვა შესაბამისი დოკუმენტის სახით აცალიბებს წინამდებარე დებულებების განსახორციელებლად საჭირო დეტალურ მოთხოვნებს, რომლებიც შესასრულებლად სავალდებულოა ლიცენზიის მაძიებლების და/ან ლიცენზირებულებისთვის. **ლმა** ასევე კომპეტენტურია ვაკუუტოს განმარტებები წინამდებარე დებულებების ტექსტთან დაკავშირებით გაუგებრობების შემთხვევაში.

მუხლი 77. მიღება, ანულირება, ცვლილებების შეტანა და ძალაში შესვლა

1. **სფფ**-ის კლუბების ლიცენზირების წინამდებარე დებულებები **უიფა**-ს საკლუბო ტურნირებში მონაწილეობისთვის მიღებულია **სფფ**-ის მიერ და დამტკიცებულია მისი აღმასრულებელი კომიტეტის მიერ 2023 წლის 20 ოქტომბერს.
2. წინამდებარე დებულებები ძალაში შედის **სფფ**-ის აღმასკომის მიერ დამტკიცებისთანავე, იმ გამონაკლისი და გარდამავალი პირობების გარდა, რაც აღწერილია ქვემოთ, **78-ე მუხლში**, და ცვლის **სფფ**-ის ყველა წინამორბედ დებულებას/მოთხოვნას ამ საკითხთან დაკავშირებით.
3. **სფფ**-ის კლუბების ლიცენზირების წინამდებარე დებულებები **უიფა**-ს საკლუბო ტურნირებში მონაწილეობისთვის არ შეიძლება შეიცვალოს ლიცენზირების პროცესის განმავლობაში, **უიფა**-ს თანხმობის გარეშე.

მუხლი 78. გამონაკლისი და გარდამავალი პირობები კლუბების ლიცენზირების მოთხოვნებთან დაკავშირებით

1. მამაკაცთა კლუბების ლიცენზირების მიზნებისთვის:
 - ა) ზემოთ **77.2 პარაგრაფის** მიუხედავად, **მუხ. 18** (ქალთა ფეხბურთის საქმიანობა) და **მუხ. 53** (ახალგაზრდული გუნდების მეკარეების მწვრთნელი) არ განიხილება 2023/24 სალიცენზიო სეზონისთვის.
 - ბ) **52.2 პარაგრაფთან** დაკავშირებით (ახალგაზრდული გუნდების მწვრთნელები), გამონაკლისის სახით, 2023/2024წწ. სალიცენზიო სეზონისთვის ლიცენზიის მაძიებელს მოეთხოვება სავალდებულო წესით ჰყავდეს მინიმუმ ორი (სამის ნაცვლად) მწვრთნელი, ამავე პუნქტში მოთხოვნილი მინიმალური სამწვრთნელო კვალიფიკაციით;
 - გ) **67-ე მუხლთან** დაკავშირებით, გამონაკლისის სახით, 2024/2025წწ. სალიცენზიო სეზონისთვის კაპიტალის წესის დარღვევა არ გამოიწვევს ლიცენზიაზე უარს, არამედ ამას მოჰყვება ლიცენზიარის მიერ სანქციების კატალოგში განსაზღვრული სანქცია (ე.ი. განიხილება როგორც მეორადი/სანქცირებადი („ბ“) თანრიგის კრიტერიუმი).
2. ქალთა კლუბების ლიცენზირების მიზნებისთვის:
 - ა) ზემოთ **77.2 პარაგრაფის** მიუხედავად, **მუხ. 48** (ქალთა ძირითადი გუნდის მთავარი მწვრთნელის თანაშემწე) და **მუხ. 49** (ძირითადი გუნდის მეკარეების მწვრთნელი) ძალაში შედის 2023წ. 1 ივნისიდან;
 - ბ) **11.2 და 11.4 პარაგრაფების** მოთხოვნები (ლიცენზიის მაძიებლის განმარტება და 3 წლის წესი), გამონაკლისის სახით, ძალაში შედის 2024წ. 1 ივნისიდან;
 - გ) **მე-17 მუხლთან** დაკავშირებით (ახალგაზრდული გუნდები), გამონაკლისის სახით, 2023/2024 სალიცენზიო სეზონისთვის ლიცენზიის მაძიებელს მოეთხოვება ჰყავდეს ერთი ახალგაზრდული (გოგონათა) გუნდი 12-დან 21 წლამდე (ანუ U13-U21 შუალედში);

- დ) [52.1 პარაგრაფთან](#) დაკავშირებით (ახალგაზრდული გუნდების მწვრთნელები), გამონაკლისის სახით, 2023/2024წწ. სალიცენზიო სეზონისთვის ლიცენზიის მაძიებელს მოეთხოვება სავალდებულო წესით ჰყავდეს მინიმუმ ერთი (ორის ნაცვლად) მწვრთნელი, [52.2 პუნქტში](#) მოთხოვნილი მინიმალური სამწვრთნელო კვალიფიკაციით;
- ე) [65.2.გ](#)) [ფულადი ნაკადების უწყისი], [65.2](#) ბოლო პარაგრაფი [ქალთა გუნდები და საქმიანობა, როგორც მამაკაცთა გუნდების და საქმიანობის ნაწილი] და [65.4](#) [ფინანსური აღრიცხვის მინიმალური მოთხოვნები] პუნქტები, გამონაკლისის სახით, ძალაში შედის 2023წ. 1 ივნისიდან;

სფფ-ის აღმასკომის სახელით:

ლევან კობიაშვილი

დავით მუჯირი

პრეზიდენტი

გენერალური მდივანი

თბილისი, 20.10.2023

I დანართი - სანქციების კატალოგი (მე-7 მუხლი)

A - მოქმედადების სფერო

1. მე-7 მუხლიდან გამომდინარე, წინამდებარე დანართში ჩამოყალიბებულია მოსალოდნელი სანქციები (კატალოგი) ლიცენზიის მაძიებლების / ლიცენზირებულების მიმართ, მათ მიერ წინამდებარე დებულებების 15.2 და 15.3 პუნქტებში მითითებული კრიტერიუმების შეუსრულებლობისა და დებულებების სხვა მოთხოვნების, ასევე დისციპლინური დარღვევებისთვის.
2. ლიცენზიის მაძიებლისთვის / ლიცენზირებულისთვის წინამდებარე კატალოგით განსაზღვრული სანქციის დაწესება წარმოადგენს სფფ-ის კლუბების ლიცენზირების გადაწყვეტილების მიძღვნილი ორგანოების (როგორც განსაზღვრულია მე-6 მუხლში) ექსკლუზიურ უფლებას.
3. სანქციების ამ ჩამონათვალში/კატალოგში ნებისმიერი ცვლილება უნდა დაამტკიცოს სფფ-ის აღმასრულებელმა კომიტეტმა.

B - მეორადი/სანქცირებადი კრიტერიუმების (მუხ. 15.2, 15.3) დარღვევები

1. უფფა-ს საკლუბო შეჯიბრებებში მონაწილეობის მიღების მიზნებისთვის (უფფა-ს ქალთა ჩემპიონთა ლიგაში მონაწილეობის გარდა), წინამდებარე დებულებების 15.2 პუნქტში ჩამოთვლილი კრიტერიუმების დარღვევისთვის, ლიცენზიის მაძიებლის ან ლიცენზირებულის მიმართ შეიძლება გამოყენებულ იქნეს შემდეგი სანქციები:
 - გაფრთხილება;
 - ჯარიმა — 5'000-დან 10'000 ლარამდე თითოეულ შეუსრულებელ კრიტერიუმზე;
 - დამატებითი/ნაკლები დოკუმენტაციის წარმოდგენის ვალდებულება;
 - დამატებითი/დარღვეული მოთხოვნების შესრულების ვალდებულება;
 - 3 ქულამდე დაკლება თითოეულ შეუსრულებელ კრიტერიუმზე, როგორც მიმდინარე ეროვნულ ჩემპიონატში, ასევე დამდეგ ეროვნულ ჩემპიონატ(ებ)ში;
 - ახალი ფეხბურთელების რეგისტრაციის აკრძალვა გარკვეული ვადით.ეს სანქციები შეიძლება დაწესდეს ცალ-ცალკე ან კომბინირებულად.
2. უფფა-ს ქალთა ჩემპიონთა ლიგაში მონაწილეობის მიღების მიზნებისთვის, წინამდებარე დებულებების 15.3 პუნქტში ჩამოთვლილი კრიტერიუმების დარღვევისთვის, ლიცენზიის მაძიებლის ან ლიცენზირებულის მიმართ შეიძლება გამოყენებულ იქნეს შემდეგი სანქციები:
 - გაფრთხილება;
 - ჯარიმა — 100-დან 500 ლარამდე თითოეულ შეუსრულებელ კრიტერიუმზე;

- დამატებითი/ნაკლული დოკუმენტაციის წარმოდგენის ვალდებულება;
- დამატებითი/დარღვეული მოთხოვნების შესრულების ვალდებულება;
- 1 ქულის დაკლება თითოეულ შეუსრულებელ კრიტერიუმზე;
- ახალი ფეხბურთელების რეგისტრაციის აკრძალვა, როგორც მიმდინარე ეროვნულ ჩემპიონატში, ასევე დამდეგ ეროვნულ ჩემპიონატში.

ეს სანქციები შეიძლება დაწესდეს ცალ-ცალკე ან კომბინირებულად.

3. ლიცენზირების პროცესის არგავლის ან არასრულად გავლის შემთხვევა განხილულ იქნეს, როგორც ყველა სავალდებულო და სანქცირებადი კრიტერიუმის დარღვევა.

C - სანქციების ტიპები ლიცენზირების დებულებების სხვა (მუხ. 15 განსაზღვრული მოთხოვნების დარღვევების გარდა) მოთხოვნებისა და დისციპლინური დარღვევებისთვის

1. ზემოთ, ამავე დანართის B ქვეთავში აღნიშნული დარღვევების გარდა, ლიცენზირების დებულებების სხვა მოთხოვნების და დისციპლინური დარღვევებისთვის ლიცენზიის მაძიებლის ან ლიცენზირებულის მიმართ გამოიყენება შემდეგი სანქციები:

- გაფრთხილება;
- ფულადი ჯარიმა წინამდებარე კატალოგით განსაზღვრული მინიმალური და მაქსიმალური ზღვრების ფარგლებში;
- დამატებითი/ნაკლული დოკუმენტაციის წარმოდგენის ვალდებულება;
- დამატებითი/დარღვეული მოთხოვნების შესრულების ვალდებულება;
- ქულების დაკლება, დარღვევის სიმძიმის შესაბამისად, როგორც მიმდინარე ეროვნულ ჩემპიონატში, ასევე დამდეგ ეროვნულ ჩემპიონატ(ებ)ში;
- ახალი ფეხბურთელების რეგისტრაციის აკრძალვა გარკვეული ვადით;
- ლიცენზიის ჩამორთმევა.

ეს სანქციები შეიძლება დაწესდეს ცალ-ცალკე ან კომბინირებულად.

2. ლიცენზირების გადაწყვეტილების-მიმღებმა ორგანომ, რომელიც აწესებს დისციპლინურ სანქციას, დარღვევის ობიექტური და სუბიექტური ელემენტების შესაბამისად, დამამძიმებელი და შემამსუბუქებელი გარემოებების გათვალისწინებით, შეიძლება გამოიყენოს საკუთარი დისკრეციული უფლება და შეამციროს ან გაზარდოს ზემოთ 1 პუნქტში ჩამოთვლილი სტანდარტული სანქციები, მხოლოდ განსაკუთრებულ შემთხვევებში, კონკრეტული საქმის გარემოებების საფუძველზე.

D - დარღვევებისა და სანქციების ჩამონათვალი კლუბების ლიცენზირების მიზნებისთვის

1. სანქციები ლიცენზიის მაძიებლის და/ან ლიცენზირებულის მიერ **სფფ**-ის კლუბების ლიცენზირების დებულებების მოთხოვნების დარღვევისთვის, რომელიც არ შედის ზემოთ, ამავე დანართის B ქვეთავის ფარგლებში, განისაზღვრება შემდეგნაირად:

- 1.1. **ლიცენზირების ძირითადი პროცესის დარღვევა** (მაგ., ლიცენზირების გრაფიკით განსაზღვრული ვადების დარღვევა და სხვ.)
 - i. გაფრთხილება; ან
 - ii. კაცთა კლუბებისთვის: ჯარიმა 1000–დან 5000 ლარამდე თითოეული დარღვევის შემთხვევაში და/ან 200 ლარი თითოეულ ვადაგადაცილებულ დღეზე; ან
 - iii. ქალთა კლუბებისთვის/გუნდებისთვის: ჯარიმა 100–დან 500 ლარამდე (თითოეულ შემთხვევაში) და/ან 50 ლარი თითოეულ ვადაგადაცილებულ დღეზე;
 - iv. და/ან ამავე დანართის C ქვეთავის 1 პარაგრაფში განსაზღვრული სხვა სანქცია/ები, დარღვევის ხასიათისა და სიმძიმის შესაბამისად.
- 1.2. **წინასწარ დაგეგმილი ინსპექციების ჩატარების პირობების დარღვევა** (მაგ., **სფფ**-ის უფლებამოსილი წარმომადგენლების არშემვება ინსპექტირების ობიექტებზე, ლიცენზიის მაძიებლის/ლიცენზირებულის შესაბამის საკითხზე პასუხისმგებელი პირის არდახვედრა ინსპექტირების ობიექტებზე და სხვ.)
 - i. გაფრთხილება; ან
 - ii. ჯარიმა 500–დან 2500 ლარამდე (თითოეულ შემთხვევაში);
 - iii. და/ან ამავე დანართის C ქვეთავის 1 პარაგრაფში განსაზღვრული სხვა სანქცია/ები, დარღვევის ხასიათისა და სიმძიმის შესაბამისად.
- 1.3. **სალიცენზიო გადასახადის გადახდის ვადაგადაცილებისთვის:**
 - i. გაფრთხილება; ან
 - ii. ჯარიმა, მინიმუმ, სალიცენზიო თანხის ეკვივალენტი და/ან 50 ლარი თითოეულ ვადაგადაცილებულ დღეზე. დაწესებული ჯარიმა ჯამურად არ უნდა აღემატებოდეს სალიცენზიო თანხის გაორმაგებული ოდენობას;
 - iii. და/ან ამავე დანართის C ქვეთავის 1 პარაგრაფში განსაზღვრული სხვა სანქცია/ები, დარღვევის ხასიათისა და სიმძიმის შესაბამისად.
- 1.4. **ლიცენზირების სავალდებულო პროცესში მონაწილეობის არმიღება ან ლიცენზირების პროცესის იგნორირება**, რაც გამოიხატება მოთხოვნილი სალიცენზიო დოკუმენტაციის არწარმოდგენაში და/ან არასაკმარისად/არასათანადოდ წარმოდგენაში:
 - i. კაცთა კლუბებისთვის: ჯარიმა 30000 ლარის ოდენობით; ან
 - ii. ქალთა კლუბებისთვის/გუნდებისთვის: ჯარიმა 3000 ლარის ოდენობით;
 - iii. და/ან ამავე დანართის C ქვეთავის 1 პარაგრაფში განსაზღვრული სხვა სანქცია/ები, დარღვევის ხასიათისა და სიმძიმის შესაბამისად.

ამ პუნქტში განსაზღვრულ დარღვევასთან დაკავშირებით, ლიცენზირების ორგანოების გადაწყვეტილება დარღვევის არსებობის შესახებ იმპერატიული ხასიათისაა და შესაბამის ლიცენზიის მაძიებელს/ლიცენზირებულს ეკისრება მტკიცების ტვირთი, რომ დაადასტუროს ლიცენზირების ორგანოების გადაწყვეტილების საპირისპირო (ანუ, რომ ადგილი არ ჰქონია ლიცენზირების პროცესის იგნორირებას).

- 1.5. ლიცენზიის მაძიებლის ან ლიცენზირებულის **შესაბამის საკითხებზე პასუხისმგებელი პირის არდასწრება ლიცენზიარის მიერ ჩატარებულ ღონისძიებებზე** (ლიცენზირების ორგანოების სხდომები, შეხვედრები, სემინარები, სწავლება ან სხვა ღონისძიებები):
 - i. გაფრთხილება; ან
 - ii. ჯარიმა 500-დან 2500 ლარამდე თითოეული შემთხვევაში;
 - iii. და/ან ამავე დანართის C ქვეთავის 1 პარაგრაფში განსაზღვრული სხვა სანქცია/ები, დარღვევის ხასიათისა და სიმძიმის შესაბამისად.
- 1.6. ლიცენზიის მაძიებლის/ლიცენზირებულის მიერ ლიცენზიარისთვის **ტყუილი ან ყალბი ინფორმაციის წარდგენა**, თუ ეს არ შეიძლება გამხდარიყო ლიცენზიის არგაცემის საფუძველი, თითოეული დარღვეული კრიტერიუმისთვის:
 - i. გაფრთხილება; ან
 - ii. ჯარიმა, მინიმუმ, შესაბამისი ლიცენზიისთვის ამ ტიპის დარღვევის შემთხვევაში ლიცენზირების დებულებებით დადგენილი მაქსიმალური ჯარიმის თანხის ოდენობით;
 - iii. და/ან ამავე დანართის C ქვეთავის 1 პარაგრაფში განსაზღვრული სხვა სანქცია/ები, დარღვევის ხასიათისა და სიმძიმის შესაბამისად.
- 1.7. ლიცენზიის მაძიებლის/ლიცენზირებულის მიერ ლიცენზიარისთვის **ტყუილი ან ყალბი ინფორმაციის წარდგენა**, თუ ეს შეიძლება გამხდარიყო ლიცენზიის არგაცემის საფუძველი, თითოეული დარღვეული კრიტერიუმისთვის:
 - i. კაცთა კლუბებისთვის/გუნდებისთვის: ჯარიმა 10000-დან 50000 ლარამდე; ან
 - ii. ქალთა კლუბებისთვის/გუნდებისთვის: ჯარიმა 1000-დან 5000 ლარამდე; ან
 - iii. ლიცენზიის ჩამორთმევა;
 - iv. და/ან ამავე დანართის C ქვეთავის 1 პარაგრაფში განსაზღვრული სხვა სანქცია/ები, დარღვევის ხასიათისა და სიმძიმის შესაბამისად.
- 1.8. ლიცენზირებულის მიერ დებულებების **სავალდებულო მოთხოვნების შესრულების შეწყვეტის ან მნიშვნელოვანი ცვლილებების შესახებ ლიცენზიარისთვის დროულად და/ან დადგენილ ვადებში არშეტყობინება**:
 - i. გაფრთხილება; ან
 - ii. კაცთა კლუბებისთვის: ჯარიმა 1000-დან 5000 ლარამდე, თითოეულ შემთხვევაში; ან
 - iii. ქალთა კლუბებისთვის/გუნდებისთვის: ჯარიმა 500-დან 1000 ლარამდე, თითოეულ შემთხვევაში; ან
 - iv. და/ან ამავე დანართის C ქვეთავის 1 პარაგრაფში განსაზღვრული სხვა სანქცია/ები, დარღვევის ხასიათისა და სიმძიმის შესაბამისად.
- 1.9. ლიცენზირების ორგანოების (სფფ-ის კლუბების ლიცენზირებისა და მონიტორინგის ადმინისტრაცია, ექსპერტების ჩათვლით, კლუბების ლიცენზირების კომიტეტი და კლუბების ლიცენზირების აპელაციის ორგანო) მიერ **საკორექციო მოქმედებებისთვის დადგენილი ვადების დარღვევა**:
 - i. გაფრთხილება; ან
 - ii. კაცთა კლუბებისთვის: ჯარიმა 500-დან 2500 ლარამდე თითოეულ შემთხვევაში და/ან 100 ლარი თითოეულ ვადაგადაცილებულ დღეზე; ან

- iii. ქალთა კლუბებისთვის/გუნდებისთვის: ჯარიმა 100–დან 500 ლარამდე თითოეულ შემთხვევაში და/ან 50 ლარი თითოეულ ვადაგადაცილებულ დღეზე;
 - iv. და/ან ამავე დანართის C ქვეთავის 1 პარაგრაფში განსაზღვრული სხვა სანქცია/ები, დარღვევის ხასიათისა და სიმძიმის შესაბამისად.
 - 1.10. **სფფ**-ის კლუბების ლიცენზირების ორგანოების მიერ **ლიცენზირების პროცესში დაწესებული ვადების დარღვევისათვის** (გარდა ლიცენზირების ძირითადი გრაფიკით დადგენილი ვადებისა, რომელთა დარღვევაც განიხილება ზემოთ, ამავე D ქვეთავის 1.1 პარაგრაფის შესაბამისად):
 - i. გაფრთხილება; ან
 - ii. კაცთა კლუბებისთვის: ჯარიმა 500–დან 1000 ლარამდე თითოეულ შემთხვევაში და/ან 100 ლარი თითოეულ ვადაგადაცილებულ დღეზე; ან
 - iii. ქალთა კლუბებისთვის/გუნდებისთვის: ჯარიმა 100–დან 1000 ლარამდე თითოეულ შემთხვევაში და/ან 100 ლარი თითოეულ ვადაგადაცილებულ დღეზე; ან
 - iv. და/ან ამავე დანართის C ქვეთავის 1 პარაგრაფში განსაზღვრული სხვა სანქცია/ები, დარღვევის ხასიათისა და სიმძიმის შესაბამისად.
 - 1.11. **სფფ**-ის კლუბების ლიცენზირების ადმინისტრაციული და გადაწყვეტილების-მიმღები ორგანოების მიერ დადგენილი **დოკუმენტაციის/ინფორმაციის წარმოდგენის ფორმის/წესის დარღვევისთვის**:
 - i. გაფრთხილება; ან
 - ii. ჯარიმა 100–დან 500 ლარამდე თითოეულ შემთხვევაში;
 - iii. და/ან ამავე დანართის C ქვეთავის 1 პარაგრაფში განსაზღვრული სხვა სანქცია/ები, დარღვევის ხასიათისა და სიმძიმის შესაბამისად.
 - 1.12. მოთხოვნილი მინიმალური სალიცენზიო **დოკუმენტაციის არასრულად წარმოდგენისთვის**:
 - i. გაფრთხილება; ან
 - ii. კაცთა კლუბებისთვის: ჯარიმა 1000–დან 3000 ლარამდე თითოეულ შემთხვევაში; ან
 - iii. ქალთა კლუბებისთვის/გუნდებისთვის: ჯარიმა 300–დან 1500 ლარამდე თითოეულ შემთხვევაში; ან
 - iv. და/ან ამავე დანართის C ქვეთავის 1 პარაგრაფში განსაზღვრული სხვა სანქცია/ები, დარღვევის ხასიათისა და სიმძიმის შესაბამისად.
- 2. თუ ლიცენზიის გაცემის შემდგომ პერიოდში გაირკვევა, რომ **ლიცენზირებული აღარ ასრულებს ლიცენზიის გაცემის რომელიმე მოთხოვნას**:
 - 3.1. **სფფ**-ის კლუბების ლიცენზირებისა და მონიტორინგის ადმინისტრაცია და/ან **სფფ**-ის კლუბების ლიცენზირებისა და მონიტორინგის სისტემის გადაწყვეტილების-მიმღები ორგანოები წამოიწყებენ ლიცენზიის ჩამორთმევის პროცესს, **სფფ**-ის კლუბების ლიცენზირების დებულებების [მუხ. 6, პარ.2](#) შესაბამისად; და/ან

- 3.2. **სფფ**-ის კლუბების ლიცენზირებისა და მონიტორინგის სისტემის გადაწყვეტილების-მიმღები ორგანოები დაუწესებენ კლუბს ამავე დანართის C ქვეთავის 1 პარაგრაფში განსაზღვრულ სანქციას/ებს, დარღვევის ხასიათისა და სიმძიმის შესაბამისად.

E - დარღვევისა და სანქციების ჩამონათვალი მონიტორინგის მიზნებისთვის

1. მონიტორინგთან დაკავშირებით **სფფ**-ის და/ან **უიფა**-ს მიერ დადგენილი საბოლოო ვადების და სხვა ვალდებულებების დარღვევისთვის განისაზღვროს:
- 1.1. გაფრთხილება; ან
 - 1.2. ჯარიმა 2500-დან 5000 ლარამდე თითოეულ შემთხვევაში; ან
 - 1.3. და/ან ამავე დანართის C ქვეთავის 1 პარაგრაფში განსაზღვრული სხვა სანქცია/ები, დარღვევის ხასიათისა და სიმძიმის შესაბამისად.

F - სანქციების გამოყენების წესები

1. ლიცენზიის მაძიებლის ან ლიცენზირებულის მიმართ სანქცია შეიძლება გამოყენებულ იქნეს როგორც სალიცენზიო სეზონის დაწყების წინ, ისე მის განმავლობაში ან მისი დასრულების შემდეგ, სალიცენზიო ორგანოების წინადადების საფუძველზე/ინიციატივით.
2. ლიცენზირების გადაწყვეტილების-მიმღები ორგანოების ინფორმირება დარღვევის შესახებ შესაძლებელია 2-წლიანი ხანდაზმულობის პერიოდის გავლენამდე.
3. ყოველ კონკრეტულ შემთხვევასთან დაკავშირებით დისციპლინური სანქციის დაწესებისას, ლიცენზირების გადაწყვეტილების-მიმღები ორგანოები თავდაპირველად ხელმძღვანელობენ ზემოთ, ამავე დანართის A-E ქვეთავებში შესაბამისი დარღვევისთვის განსაზღვრული სანქციებით. დარღვევის გამეორების ან ლიცენზირების გადაწყვეტილების-მიმღები ორგანოების მიერ მითითებულ ვადებში ლიცენზიის მაძიებლის / ლიცენზირებულის მხრიდან პრობლემის მოუგვარებლობის შემთხვევებში, ასევე ისეთი დარღვევებისას, რომლებიც არაა გათვალისწინებული ზემოთ, ამავე დანართის A-E ქვეთავებში და დაკავშირებულია კლუბების ლიცენზირების და/ ან მონიტორინგის საკითხებთან, ლიცენზირების გადაწყვეტილების-მიმღები ორგანოები უფლებამოსილი არიან თავად განსაზღვრონ ამავე დანართის დისციპლინურ კატალოგში განსაზღვრული ნებისმიერი სანქცია.
4. ზემოთ, ამავე დანართის B ქვეთავში, და/ან D ქვეთავის 1.6 და 1.7 პარაგრაფებში განსაზღვრული სანქციები შეიძლება დაუწესდეს მხოლოდ ლიცენზირებულ კლუბებს, რომლებიც გამოიყენებენ შესაბამის ლიცენზიას.
5. ლიცენზირების გადაწყვეტილების-მიმღებმა ორგანოებმა სანქციის დაწესების შესახებ გადაწყვეტილების მიღებიდან 3 სამუშაო დღის განმავლობაში, **სფფ**-ში აღიარებული ინფორმაციის გავრცელების საშუალებების გამოყენებით, ოფიციალურად უნდა აცნობონ დაწესებული სანქციის შესახებ შესაბამის ლიცენზიის მაძიებელს ან ლიცენზირებულს და ლიცენზირების ადმინისტრაციას, დარღვევ(ებ)ის გამოსწორების საბოლოო ვად(ებ)ის მითითებით (თუკი ადგილი აქვს).

6. ლიცენზიის მაძიებელმა ან ლიცენზირებულმა დაწესებული ჯარიმით განსაზღვრული თანხა უნდა ჩარიცხოს საქართველოს ფეხბურთის ფედერაციის კლუბების ლიცენზირებისა და მონიტორინგის ქვეანგარიშზე, გადაწყვეტილების შესახებ ოფიციალური შეტყობინების მიღებიდან 14 კალენდარული დღის განმავლობაში, თუ სხვაგვარად არ მიეთითება გადაწყვეტილებაში.
7. ლიცენზიის მაძიებლის ან ლიცენზირებულისთვის დაწესებული სანქციის შესრულებას აკონტროლებს **სფფ**-ის კლუბების ლიცენზირების და მონიტორინგის ადმინისტრაცია, რომელსაც გადაწყვეტილებას აწვდიან **სფფ**-ის ლიცენზირების გადაწყვეტილების-მიმღები ორგანოები, ხოლო დაჯარიმებული მხარე პასუხისმგებელია სანქციის შესრულების შესახებ **ლმს**-ისთვის შეტყობინებაზე.
8. თუ ლიცენზიის მაძიებელი ან ლიცენზირებული დადგენილ ვადებში არ შეასრულებს დაწესებულ სანქციებს, **სფფ**-ის კლუბების ლიცენზირების გადაწყვეტილების-მიმღები ორგანოები უფლებამოსილი არიან რამდენჯერმე გამოიყენონ წინამდებარე დანართის შესაბამის მუხლებში განსაზღვრული უფრო მკაცრი ზომები. ეს გამკაცრებული სანქციები არ ექვემდებარება გასაჩივრებას.
9. ლიცენზიის მაძიებელს ან ლიცენზირებულს, ასევე ლიცენზიარს შეუძლია ლიცენზირების პირველი ინსტანციის (**სფფ**-ის კლუბების ლიცენზირების კომიტეტის) მიერ მიღებული გადაწყვეტილება გაასაჩივროს **სფფ**-ის კლუბების ლიცენზირების აპელაციის ორგანოში, წინამდებარე დებულებებში აღწერილი პროცედურული წესების შესაბამისად.
10. **სფფ**-ის კლუბების ლიცენზირების აპელაციის ორგანოს გადაწყვეტილება შეიძლება გასაჩივრებულ იქნეს **სფფ**-ის წესდებით განსაზღვრულ საფეხბურთო დავების განმხილველ უმაღლეს ორგანოში, ამ ორგანოს დებულებების შესაბამისად.
11. ზემოთ მე-9 და მე-10 პუნქტებში აღნიშნული გასაჩივრების საფუძველი უნდა იყოს შემდეგი პირობიდან ერთ-ერთი:
 - 11.1. ლიცენზირების გადაწყვეტილების-მიმღებმა ორგანომ არ მისცა საშუალება აპელანტს, ობიექტურად გადმოეცა საქმის ვითარება; და/ან
 - 11.2. ლიცენზირების გადაწყვეტილების-მიმღები ორგანოს გადაწყვეტილება არღვევს მართლმსაჯულების პრინციპებს ან ლიცენზირების გადაწყვეტილების-მიმღებმა ორგანომ ჩაიდინა ქმედება, რომელიც ეწინააღმდეგება წინამდებარე დებულებებს; და/ან
 - 11.3. ლიცენზირების გადაწყვეტილების-მიმღებმა ორგანომ მიიღო საქმის ვითარებით გაუმაგრებელი გადაწყვეტილება; და/ან
 - 11.4. ლიცენზირების გადაწყვეტილების-მიმღები ორგანოს გადაწყვეტილება არის არასამართლიანად მკაცრი რეალობასთან მიმართებაში.

A - სქემა

1. სქემა წარმოადგენს ძირითად პროცესს, რომელსაც უნდა მიჰყვეს ლიცენზიარი.
2. მასზე **რიცხვებით** აღნიშნულია ლოგიკური თანმიმდევრობა იმ ბიჯებისა, რომლებიც უნდა შესრულდეს **უეფა**-ს ლიცენზიის მაძიებლის განაცხადის დასამუშაველად. დიაგრამაზე თანმიმდევრობით მოცემულია რიცხვები 1-დან 14-მდე (მარცხენა სვეტი). ეს ის ბიჯებია, რომელსაც ლიცენზიარი მიჰყვება, თუ პროცედურის მიმდინარეობისას არანაირი პრობლემა არ წამოიჭრება, ე.ი., როდესაც ლიცენზიის მაძიებელი აკმაყოფილებს ყველა მოთხოვნას და ლიცენზიარის ხელმძღვანელობა ასევე მიჰყვება იდეალურ გეგმას.
3. დიაგრამაზე მოცემული ასოებით აღნიშნულია ის საკითხები, რომლებიც შესაძლოა წარმოიშვას ლიცენზირების პროცესის მიმდინარეობისას და საჭიროებს შესაბამის რეაგირებას. დიაგრამაზე თანმიმდევრულად მოცემულია ასოები (A)-დან (H)-მდე.

4. **გამოყენებული შემოკლებები:**

ლმ	- ლიცენზირების მენეჯერი
ლმა	- კლუბების ლიცენზირებისა და მონიტორინგის ადმინისტრაცია
ლპ	- კლუბების ლიცენზირების კომიტეტი
ლათ	- კლუბების ლიცენზირების აპელაციის ორგანო
არბიტრაჟი	- სფფ -ის წესდების შესაბამის მუხლებში განსაზღვრული დავების განმხილველი დამოუკიდებელი უმაღლესი ორგანო

პირითადი პროცესი

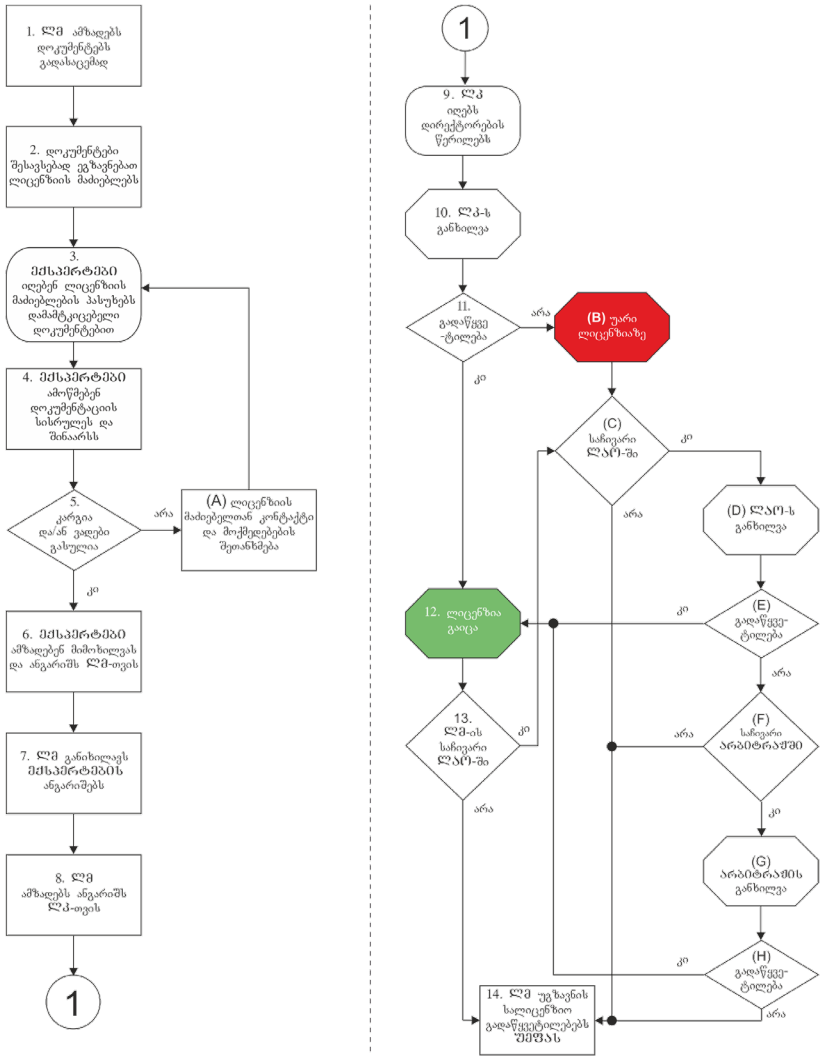

ლიცენზირების და მონიტორინგის ადმინისტრაცია (ლმ)

გადაწყვეტ, მიმღები ორგანოები (ლკ/ლკ(რ)) და არაპირდაპირი

ლიცენზიის მადებელი / ლიცენზიატი

B - პროცესის აღწერა

1. სალიცენზიო სემონის წინა წლის დასრულებამდე, **ღმ** ამზადებს სალიცენზიო დოკუმენტებს, რომელიც მოიცავს კრიტერიუმებს, ინსტრუქციებს, მეთოდურ მასალებს, ნიმუშებს, უკან დასაბრუნებელ კითხვარებს და ფორმებს.
2. **ღმ** ლიცენზიის მაძიებლებს გადასცემს დოკუმენტების მომზადებულ პაკეტს, მთლიანი ძირითადი პროცესის დეტალური გრაფიკის და წინამდებარე დებულებების ჩათვლით. იგი შესაძლოა გადაეცეს პერსონალურად, გაიგზავნოს ფოსტით ან ელფოსტით, ფაქსით, განთავსდეს ექსტრანეტზე ან ვებსაიტზე, და ა.შ. **ღმ**-ს შეუძლია, მოითხოვოს დოკუმენტების მიღების დამადასტურებელი საბუთი.
3. ლიცენზიის მაძიებელი ავსებს დოკუმენტებს (ფორმებს, კითხვარებს, ნიმუშებს და ა.შ.) და დადგენილ ვადებში უბრუნებს მათ შესაბამისი კრიტერიუმების ექსპერტებს. ეს დოკუმენტები უნდა განთავსდეს ექსტრანეტზე, თუ სხვაგვარად არ მოითხოვება ლიცენზიარის მიერ (იხ. [პარ. 12.5](#)) საჭიროების შემთხვევაში, შესაძლოა დაერთოს დამადასტურებელი დოკუმენტებიც. ლიცენზიის მაძიებლები არ არიან ვალდებული წარმოადგინონ დოკუმენტების ორიგინალები, თუ სხვაგვარად არ მიეთითება წინამდებარე დებულებებში ან არ მოითხოვება ლიცენზიარის მიერ. ლიცენზიის მაძიებლებს **არ სჭირდებათ** დაურთონ უფლებამოსილი პირის ხელმოწერა ელფოსტის გზავნილებსა და დოკუმენტებში, როგორცაა ელექტრონული ფორმები და კითხვარები, **თუ** ისინი გამოგზავნილია ოფიციალური ელფოსტის მისამართიდან, რომელიც მითითებულია სამეწარმეთ რეესტრის ამონაწერში **და/ან** განთავსდება ექსტრანეტზე კვლების რეგისტრირებული მომხმარებლის მიერ.
4. დოკუმენტების მიღებისას, შესაბამისი კრიტერიუმების ექსპერტები ამოწმებენ ლიცენზიის მაძიებლის მიერ დაბრუნებული დოკუმენტების სისრულეს და მათი დადგენილ ვადებში გამოგზავნის ფაქტს, ასევე განიხილავენ მას, ამოწმებენ შესრულებულია თუ არა კრიტერიუმები (თუ საჭიროა, ეწვევიან ლიცენზიის მაძიებელს). **ღმ** აკონტროლებს დადგენილი ვადების დაცვას ლიცენზიის მაძიებლების მიერ.
5. გადაწყვეტილება.
ორი ალტერნატივა:
 - მე-ნ ბიჯი; ან
 - (A) ბიჯი.
6. თუ დოკუმენტები სრულია და ლიცენზიის მაძიებელი აკმაყოფილებს კრიტერიუმების მოთხოვნებს ან ამოწურულია დოკუმენტაციის წარმოდგენის ვადა, შესაბამისი ექსპერტები, დადგენილ ვადებში წარუდგენენ ანგარიშს **ღმ**-ს დადგენილია ფორმების შესაბამისად (საკონტროლო სიები, ანგარიშები და ა.შ.). ანალიზი დაფუძნებული უნდა იყოს კრიტერიუმის შესრულების დამადასტურებლად წარმოდგენილ დოკუმენტებზე.
7. **ღმ** ამოწმებს, ექსპერტების ანგარიშების სრულყოფილებას და დადგენილ ვადებში წარმოდგენას. **ღმ** განიხილავს ექსპერტების ანგარიშებსა და მოსაზრებებს.
8. **ღმ** დადგენილ ვადებში ამზადებს ანგარიშს კვლების ლიცენზირების კომიტეტისთვის, **ღპ**-ის მიერ გადაწყვეტილების მიღების პროცესის დაწყებამდე, მინიმუმ, 3 დღით ადრე.

9. **ლპ** იღებს ლიცენზიის მაძიებლის ხელმძღვანელობის წერილობით დადასტურებებს, წინამდებარე დებულებების [63-ე მუხლის](#) შესაბამისად.
10. **ლპ** დადგენილ ვადებში იღებს **ლმ**-ის ანგარიშს, ექსპერტების დასკვნებს და ლიცენზიის მაძიებლის სრულ დოკუმენტაციას, განიხილავს მას, საჭიროების შემთხვევაში, **ლმ**-ისგან, ექსპერტებისგან და/ან ლიცენზიის მაძიებლებისგან მოითხოვს დამატებით ახსნა-განმარტებებსა და დოკუმენტებს.
11. **ლპ** იღებს გადაწყვეტილებას ლიცენზიის გაცემის ან უარის შესახებ, ასევე ადგენს სანქციონირებადი კრიტერიუმების ([15.2 და 15.3 მუხლები](#)), ასევე წინამდებარე დებულებების სხვა მოთხოვნების დარღვევის ფაქტს და, საჭიროებისამებრ, აწესებს სანქციებს ამ და დისციპლინური დარღვევებისთვის, რის შესახებაც აცნობებს დაინტერესებულ მხარეებს (ლიცენზიის მაძიებელს/ლიცენზირებულს და **ლმ**-ს), გადაწყვეტილების მიღებიდან 3 დღის ვადაში.

ორი ალტერნატივა:

- მე-12 ბიჯი; ან
- (B) ბიჯი.

12. ლიცენზიის მაძიებლის დოკუმენტების, ექსპერტების დასკვნებისა და **ლმ**-ის ანგარიშის ყურადღებით განხილვის შემდეგ, გადაწყვეტილების მიმღები სალიცენზიო ორგანო ან **სფფ**-ის წესდებით განსაზღვრული **არბიტრაჟი** გასცემს **უიფა**-ს ლიცენზიას. **უიფა**-ს ლიცენზიის გაცემის პირობას წარმოადგენს ლიცენზიის მაძიებლის მიერ ყველა კრიტერიუმის შესრულება, რომელიც განსაზღვრულია წინამდებარე დებულებების [15.1 მუხლებში](#). გაცემულ **უიფა**-ს ლიცენზიაში, შესაძლოა, დეტალურად აღიწეროს საკითხები, რომელზეც ლიცენზიის მაძიებელმა მომავალში უნდა გაამახვილოს ყურადღება. გადაწყვეტილების მიმღები სალიცენზიო ორგანოები და **სფფ**-ის წესდებით განსაზღვრული **არბიტრაჟი** პასუხისმგებელია საკუთარი გადაწყვეტილებების მიწოდებაზე დაინტერესებული მხარეებისთვის.

13. **ლმ** იღებს ანგარიშებს/გადაწყვეტილებებს გადაწყვეტილების მიმღები ორგანოებისგან, ასევე იღებს გადაწყვეტილებას, გაასაჩივროს თუ არა **ლპ**-ის გადაწყვეტილება **ლპმ**-ში.

ორი ალტერნატივა:

- მე-14 ბიჯი;
- ან (C) ბიჯი.

14. გადაწყვეტილების მიმღები ორგანოებისა და **არბიტრაჟის** გადაწყვეტილებების საფუძველზე, **ლმ** ამზადებს ლიცენზიის მაძიებლების სიას, რომლებიც უფლებამოსილნი არიან მონაწილეობა მიიღონ **უიფა**-ს საკლუბო ტურნირებში. **უიფა**-ს ეგზავნება სალიცენზიო გადაწყვეტილებების სია **უიფა**-ს მიერ დადგენილ ვადებში, რომელსაც **უიფა** გამოაცხადებს სალიცენზიო სეზონის წინა წლის 31 აგვისტომდე.

- (A) მე-5 ბიჯიდან:

თუ დოკუმენტები არ არის სრულყოფილი ან თუ ლიცენზიის მაძიებელი არ აკმაყოფილებს კრიტერიუმებს, შესაბამისი ექსპერტები, მინიმუმ ერთხელ, უკავშირდებიან ლიცენზიის მაძიებელს, რათა შეთანხმდნენ შემდგომ სამოქმედო ნაბიჯებზე. მაგ.:

- მოითხოვს ინფორმაციას, მტკიცებულებებს, კითხვარს ან ფორმას, რომელიც აკლია;
- მოითხოვს განმარტებებს ან დამატებით დოკუმენტებს;
- შემდგომი გამოკვლევის მიზნით ახორციელებს ვიზიტს კლუბში.

(B) ლიცენზიის მაძიებლის დოკუმენტების, ექსპერტების დასკვნის და **ლმ**-ის ანგარიშის ყურადღებით განხილვის შემდეგ, **ლპ**, **ლათ** ან **არბიტრაჟი** უარს ამბობს **უაფა**-ს ლიცენზიის გაცემაზე. უარის შემთხვევაში, გადაწყვეტილებებში დეტალურად უნდა იყოს მოცემული უარის მიზეზები და ის საკითხები, რომლებიც საჭიროებს მოგვარებას. ამასთან, ლიცენზიის მაძიებელს მიეცემა **ლპ**-ის გადაწყვეტილების — **ლათ**-ში და/ან **ლამ**-ს გადაწყვეტილების — **არბიტრაჟი** გასაჩივრების საშუალება.

(C) ლიცენზიის მაძიებელს/ლიცენზირებულს ან **ლმ**-ს შეაქვს აპელაცია პირდაპირ **ლათ**-ში. **ლათ** ადგენს სხდომის თარიღს და აცნობებს მონაწილე მხარეებს (ლიცენზიის მაძიებელი/ლიცენზირებული, **ლმ** და სხვ.).

(D) საჭიროების შემთხვევაში, **ლმ** და/ან **ლპ** ამზადებს ანგარიშს და გადასცემს **ლამ**-ს, სხდომამდე, მინიმუმ, 2 დღის ვადაში. **ლათ** იკრიბება და განიხილავს ლიცენზიის მაძიებლის/ლიცენზირებულის ან **ლმ**-ის საჩივარს. **ლათ**-ს შეუძლია მოითხოვოს დამატებითი ინფორმაცია და/ან მტკიცებულებები მათგან.

(E) **ლათ** იღებს გადაწყვეტილებას, ლიცენზიის გაცემის ან უარის შესახებ, ასევე ადგენს სანქცირებადი კრიტერიუმების დარღვევის ფაქტს ([15.2](#) და [15.3 პუნქტები](#)) და, საჭიროებისამებრ, აწესებს სანქციებს როგორც სანქცირებადი კრიტერიუმების დარღვევებისთვის, ასევე დისციპლინური დარღვევებისთვის, რის შესახებაც აცნობებს დაინტერესებულ მხარეებს (ლიცენზიის მაძიებელს/ლიცენზირებულს და **ლმ**-ს), გადაწყვეტილების მიღებიდან 3 დღის ვადაში.

ორი ალტერნატივა:

- მე-12 ბიჯი; ან
- (B) ბიჯი.

(F) ლიცენზიის მაძიებელს/ლიცენზირებულს ან **ლმ**-ს შეაქვს საჩივარი პირდაპირ **სფფ**-ის წესდებით განსაზღვრულ **არბიტრაჟი**ში. ეს **არბიტრაჟი** ადგენს სხდომის თარიღს და აცნობებს მონაწილე მხარეებს (ლიცენზიის მაძიებელი/ლიცენზირებული, **ლმ** და სხვ.).

(G) აღნიშნული **არბიტრაჟი** იკრიბება და განიხილავს ლიცენზიის მაძიებლის/ლიცენზირებულის ან **ლმ**-ის საჩივარს.

(H) აღნიშნული **არბიტრაჟი** იღებს გადაწყვეტილებას, რომლის შესახებაც აცნობებს დაინტერესებულ მხარეებს (ლიცენზიის მაძიებელს/ლიცენზირებულს და **ლმ**-ს), გადაწყვეტილების მიღებიდან 3 დღის ვადაში.

ორი ალტერნატივა:

- მე-12 ბიჯი; ან
- (B) ბიჯი.

III დანართი – უეფა-ს საკლუბო ტურნირებში მონაწილეობისთვის კლუბების ლიცენზირების რიგგარეშე განაცხადი

- უეფა**, [14.1 პუნქტის](#) შესაბამისად, განსაზღვრავს ლიცენზირების რიგგარეშე განაცხადის საბოლოო ვადებს და მინიმალურ კრიტერიუმებს **უეფა**-ს საკლუბო ტურნირებში მონაწილეობისთვის და **სფფ**-ს აცნობებს სალიცენზიო სემონის წინა წლის 31 აგვისტომდე.
- სფფ**-მ წერილობით უნდა მიმართოს **უეფა**-ს ასეთი რიგგარეშე განაცხადის მოთხოვნით და მიუთითოს შესაბამისი კლუბ(ებ)ის სახელ(ებ)ი იმ ვადებში, რომელიც მას აცნობა **უეფა**-მ.
- სფფ** პასუხისმგებელია, კრიტერიუმები წარუდგინოს შესაბამის კლუბ(ებ)ს, რათა მოხდეს ეროვნულ დონეზე რიგგარეშე განაცხადის შეფასება. მან, აგრეთვე, კლუბ(ებ)თან უნდა განახორციელოს ამ პროცედურის მოსამზადებელი სასწრაფო ღონისძიებები.
- შესაბამისმა კლუბ(ებ)მა უნდა წარუდგინოს საჭირო დოკუმენტური დასაბუთება ლიცენზიარს, რომელიც აფასებს კლუბ(ებ)ს დადგენილი მინიმალური სტანდარტების მიმართ და, დადგენილ საბოლოო ვადაში **უეფა**-ს გაუგზავნის მის ერთ-ერთ ოფიციალურ ენაზე თარგმნილ შემდეგ დოკუმენტაციას:
 - წერილობითი მოთხოვნა **უეფა**-ს შესაბამის საკლუბო შეჯიბრებაში მონაწილეობის მისაღებად სპეციალურ ნებართვაზე;
 - ლიცენზიარის შეფასებაზე დაფუძნებული რეკომენდაცია (თარიღისა და იმ პიროვნებების სახელების ჩათვლით, რომლებმაც შეაფასეს კლუბ(ებ)ი);
 - კლუბ(ებ)ისა და ლიცენზიარის მიერ წარმოდგენილი ნებისმიერი დოკუმენტური დადასტურება;
 - რიგგარეშე პროცედურის განმავლობაში **უეფა**-ს მიერ მოთხოვნილი ნებისმიერი სხვა დოკუმენტი.თარგმნის ხარჯებს გაიღებს ლიცენზიის მაძიებელი.
- უეფა**-ს გადაწყვეტილება ეფუძნება წარმოდგენილ დოკუმენტაციას და იძლევა **უეფა**-ს საკლუბო ტურნირებში მონაწილეობის საგანგებო ნებართვას, თუ ყველა დადგენილი კრიტერიუმი შესრულებულია და კლუბ(ებ)ი სპორტული შედეგით გადის(ან) ევროტურნირზე. გადაწყვეტილება ეცნობება **სფფ**-ს, რომელმაც უნდა დაუგზავნოს იგი დაინტერესებულ კლუბ(ებ)ს.
- თუ აღნიშნული საგანგებო პროცედურის განმავლობაში ასეთი კლუბი სპორტული შედეგებით გამოირიცხება ევროტურნირების საგზურის მოპოვების კანდიდატების სიიდან, **სფფ**-მ დაუყოვნებლივ უნდა აცნობოს ამის შესახებ **უეფა**-ს ადმინისტრაციას და ეს პროცედურა მყისვე შეწყდება, შემდგომი გადაწყვეტილების მიღების გარეშე. ასეთი შეწყვეტილი პროცედურა არ შეიძლება განახლდეს მომდევნო ეტაპზე.
- უეფა**-ს მიერ მიღებული გადაწყვეტილება შეიძლება წერილობით გასაჩივრდეს სპორტის საარბიტრაჟო სასამართლოში (CAS), **უეფა**-ს წესდებაში მითითებული პირობებით.

IV დანართი – აუდიტორის არჩევა და აუდიტორის მიერ ჩასატარებელი პროცედურები

A - პრინციპები

1. აუდიტორი (იხ. [65-ე მუხლი](#) და [VI დანართი](#)) უნდა იყოს დამოუკიდებელი და აკმაყოფილებდეს ბუღალტერთა საერთაშორისო ფედერაციის (IFAC) პროფესიონალ ბუღალტერთა ეთიკის კოდექსის მოთხოვნებს.
2. აუდიტორული კომპანია უნდა აკმაყოფილებდეს **სფფ**-ის კლუბების ლიცენზირების და მონიტორინგის აღმინისტრაციის მიერ დადგენილ მოთხოვნებს (კრიტერიუმები და/ან ჩამონათვალი და/ან სხვ.), რის შესახებაც ლიცენზიარი აცნობებს ლიცენზიის მაძიებლებს სალიცენზიო სემონის წინა წლის დასრულებამდე. ლიცენზიის მაძიებელმა წინასწარ, დადგენილ ვადებში უნდა აცნობოს **სფფ**-ს ლიცენზირების მიზნებისთვის შერჩეული აუდიტორული კომპანიის ვინაობა.
3. ლიცენზიარს შეუძლია გადაწყვიტოს, კონკრეტული კრიტერიუმების შესაფასებლად, აუდიტორები დაეირავებულ იქნეს ლიცენზიარის თუ ლიცენზიის მაძიებლის მიერ. ამას გარდა, **ლშა**-ს აქვს უფლება, საკუთარი შეხედულებისამებრ, ნებისმიერ დროს თქვას უარი რომელიმე აუდიტორული კომპანი(ებ)ის ჩართულობაზე ლიცენზირების პროცესში. ეს გადაწყვეტილება საბოლოოა, არ საჭიროებს დასაბუთებას და არ ექვემდებარება გასაჩივრებას. ამ შემთხვევაში ლიცენზიის მაძიებელი ვალდებულია ლიცენზირების მიზნებისთვის დაეირავოს სხვა აუდიტორული კომპანია, ზემოთ მე-2 პუნქტის შესაბამისად.

B - შეფასების პროცედურები

1. აუდიტორმა უნდა ჩაატაროს წლიური ფინანსური ანგარიშგების აუდიტი. აუდიტორის დასკვნა უნდა:
 - ა) შეიცავდეს განცხადებას, რომ აუდიტი ჩატარდა აუდიტის საერთაშორისო სტანდარტების შესაბამისად; და
 - ბ) წარედგინოს ლიცენზიარს წლიურ ფინანსურ ანგარიშგებასთან ერთად, რათა შეადგინოს სალიცენზიო გადაწყვეტილების საფუძველი.გარდა ამისა, აუდიტორმა უნდა წარმოადგინოს დამატებითი ანგარიში იმის თაობაზე, შეესაბამება თუ არა წლიური ფინანსური ანგარიშგება [VI დანართში](#) დადგენილ საადრიცხვო მოთხოვნებს. თუ ეს არ არის ასე, მაშინ ანგარიში უნდა შეიცავდეს იმ მოთხოვნების მოკლე აღწერას, რომლებიც არ არის დაკმაყოფილებული. ასეთ შემთხვევაში, **ქფკპ** დეტალურად განიხილავს აღნიშნულ ტრანზაქციებს „*უფა-ს კლუბების ფინანსური კონტროლის ორგანოს მარეგულირებელი პროცედურული დებულებების*“ მიხედვით.
2. აუდიტორმა უნდა შეაფასოს დამატებითი ინფორმაცია და/ან ხელმეორედ წარმოდგენილი ფინანსური ანგარიშგება, თუკი არსებობს. აუდიტორის ანგარიში ფაქტობრივი შედეგების შესახებ უნდა:

- ა) აღწერდეს ლიცენზიარის მიერ წინასწარ განსაზღვრულ პროცედურებს და თითოეულის ჩატარების შედეგებს;
 - ა) შეიცავდეს განცხადებას, რომ შეფასება ჩატარდა შეთანხმებული პროცედურების მიხედვით დაკავშირებული მომსახურების შესახებ საერთაშორისო სტანდარტების (ISRS 4400) შესაბამისად; და
 - ბ) წარედგინოს ლიცენზიარს დამატებით ინფორმაციასთან ერთად, რათა შეადგინოს სალიცენზიო გადაწყვეტილების საფუძველი.
3. სხვა ფინანსური ინფორმაცია, გარდა იმისა, რაც განსაზღვრულია ზემოთ B.1 და B.2 პუნქტებში, უნდა შეფასდეს აუდიტორის მიერ, თუ სხვაგვარად არ გადაწყვეტს ლიცენზიარი. აუდიტორის მიერ გაცემული დასკვნა ფაქტობრივ შედეგებზე უნდა:
- ა) შეიცავდეს განცხადებას, რომ შეფასება განხორციელდა:
 - i) შეთანხმებული პროცედურების მიხედვით, დაკავშირებული მომსახურების შესახებ საერთაშორისო სტანდარტის (ISRS 4400) შესაბამისად; ან
 - ii) როგორც პერსპექტიული ფინანსური ინფორმაციის შეფასება, მარწმუნებელი გარიგებების საერთაშორისო სტანდარტის (ISAE 3400) შესაბამისად; და
 - ბ) წარედგინოს ლიცენზიარს შესაბამის დოკუმენტაციასთან ერთად, რათა შეადგინოს სალიცენზიო გადაწყვეტილების საფუძველი.

V დანართი - ფინანსურ ანგარიშგებაში ინფორმაციის წარდგენის მინიმალური მოთხოვნები

A - პრინციპები

1. ფინანსური ანგარიშგების საერთაშორისო სტანდარტებისა (**ფასს**) თუ მცირე და საშუალო საწარმოთა მიმართ **ფასს**-ების მოთხოვნების მიუხედავად, წინამდებარე დებულებებით განსაზღვრული ფინანსური კრიტერიუმები ლიცენზიის მაძიებლებისგან მოითხოვს ლიცენზიარისთვის ფინანსური ინფორმაციის გარკვეული მინიმალური დონის წარდგენას, როგორც ეს ჩამოყალიბებულია [65-ე](#) და [72-ე მუხლებში](#).
2. წლიური ფინანსური ანგარიშგების თითოეული კომპონენტი ნათლად უნდა იყოს ჩამოყალიბებული. ამას გარდა, იმისთვის, რომ მომხმარებელმა სწორად გაიგოს წარმოდგენილი ინფორმაცია, ფინანსურ ანგარიშგებაში განსაკუთრებით თვალსაჩინოდ უნდა ჩანდეს და, აუცილებლობის შემთხვევაში, განმეორდეს:
 - ა) ანგარიშგაღებული საწარმოს/საწარმოების სახელწოდება (და სამართლებრივი ფორმა), იურიდიული და ფაქტიური მისამართები და წინა წლიური ბუღალტრული აღრიცხვის თარიღის შემდეგ ამ ინფორმაციაში მომხდარი ნებისმიერი ცვლილება;
 - ბ) ეხება თუ არა წარმოდგენილი ფინანსური ინფორმაცია: ლიცენზიის ინდივიდუალურ მაძიებელს/ლიცენზირებულს, საწარმოთა ჯგუფს თუ საწარმოთა რომელიმე სხვა ტიპის გაერთიანებას; ასევე ამგვარი ჯგუფის ან გაერთიანების სტრუქტურისა და შემადგენლობის აღწერა; და
 - გ) წლიური ბუღალტრული აღრიცხვის დახურვის თარიღი და ფინანსური ინფორმაციით (როგორც მიმდინარე, ასევე შესადარისი ინფორმაციით) მოცული პერიოდი.
3. თუ წლიური ფინანსური ანგარიშგება არ შეესაბამება [V დანართში](#) მოყვანილი ინფორმაციის წარდგენის მოთხოვნებს, ლიცენზიის მაძიებელმა ასევე უნდა წარუდგინოს ლიცენზიარს შემდეგი ინფორმაცია:
 - ა) დამატებითი ინფორმაცია [V დანართში](#) მოყვანილი ინფორმაციის წარდგენის მოთხოვნების დასაკმაყოფილებლად;
 - ბ) აუდიტორის შეფასება, რომელიც ადასტურებს დამატებითი ინფორმაციის სისრულესა და სიზუსტეს. ფაქტობრივი შეფასება უნდა იყოს შედგენილი იგივე აუდიტორის მიერ, რომელიც ხელს აწერს წლიურ ფინანსურ ანგარიშგებას **სფფ**-ის მიერ დადგენილი პროცედურების მიხედვით.
4. ყველა ფინანსური დოკუმენტაცია წარმოდგენილი უნდა იყოს ქართულ ლარებში.

B - საბალანსო უწყისი

კატა კლუბების ლიცენზირებისთვის იხ. ქვემოთ 1-ელი და მე-2 პუნქტები

1. მინიმალური მოთხოვნები საბალანსო უწყისის მუხლების შესახებ ჩამოყალიბებულია ქვემოთ:

აქტივები

- i) ფულადი სახსრები და ფულადი სახსრების ეკვივალენტები
- ii) ფეხბურთელთა ტრანსფერებთან დაკავშირებული მოთხოვნები (მოკლევადიანი და გრძელვადიანი)
- iii) მოთხოვნები ჯგუფში შემავალი საწარმოებისა და სხვა დაკავშირებულ მხარეთა მიმართ (მოკლევადიანი და გრძელვადიანი)
- iv) სხვა მოკლევადიანი მოთხოვნები
- v) საგადასახადო აქტივები (მოკლევადიანი და გრძელვადიანი)
- vi) მარაგი
- vii) სხვა აქტივები (მოკლევადიანი და გრძელვადიანი)
- viii) მატერიალური აქტივები
- ix) არამატერიალური აქტივები _ ფეხბურთელთა რეგისტრაციები
- x) სხვა არამატერიალური აქტივები
- xi) ინვესტიციები

ვალდებულებები

- xii) ბანკის ოვერდრაფტები
- xiii) ბანკისა და სხვა სესხები (მოკლევადიანი და გრძელვადიანი)
- xiv) ვალდებულებები ჯგუფში შემავალი საწარმოებისა და სხვა დაკავშირებულ მხარეთა წინაშე (მოკლევადიანი და გრძელვადიანი)
- xv) ფეხბურთელთა ტრანსფერებთან დაკავშირებული ვალდებულებები (მოკლევადიანი და გრძელვადიანი)
- xvi) ვალდებულებები თანამშრომლების მიმართ (მოკლევადიანი და გრძელვადიანი)
- xvii) ვალდებულებები სოციალური/საგადასახადო ორგანოების მიმართ (მოკლევადიანი და გრძელვადიანი)
- xviii) დარიცხვები და გადავადებული შემოსავალი (მოკლევადიანი და გრძელვადიანი)
- xix) სხვა საგადასახადო ვალდებულებები (მოკლევადიანი და გრძელვადიანი)
- xx) სხვა მოკლევადიანი ვალდებულებები (კრედიტორული დავალიანება)
- xxi) ანარიცხვები (მოკლევადიანი და გრძელვადიანი)
- xxii) სხვა ვალდებულებები (მოკლევადიანი და გრძელვადიანი)

წმინდა აქტივები/ვალდებულებები

- xxiii) წმინდა აქტივები/ვალდებულებები

კაპიტალი

- xxiv) სააქციო/საწესდებო კაპიტალი
- xxv) გადაფასებული რეზერვი
- xxvi) გაუნაწილებელი მოგება
- xxvii) სხვა რეზერვები

2. ხელმძღვანელობას უფლება აქვს თვითონ გადაწყვიტოს, (i)-(xxvii) მუხლების ასახვა საბალანსო უწყისში ცალკეა უმჯობესი თუ ახსნა-განმარტებით შენიშვნებში.

ქალთა კლუბების ლიცენზირებისთვის იხ. მე-3 პუნქტი ქვემოთ:

3. მინიმალური მოთხოვნები საბალანსო უწყისის მუხლების შესახებ ჩამოყალიბებულია ქვემოთ:

აქტივები

- i) ფულადი სახსრები და მათი ეკვივალენტები
- ii) სხვა მიმდინარე აქტივები
- iii) მატერიალური და არამატერიალური აქტივები
- iv) დებიტორული დავალიანება
- v) სხვა გრძელვადიანი აქტივები
- vi) მთლიანი აქტივები (i-v პუნქტების ჯამი)

ვალდებულებები

- vii) საბანკო და სხვა სესხები
- viii) სხვა გადასახდელები
- ix) სხვა მიმდინარე ვალდებულებები
- x) სხვა გრძელვადიანი ვალდებულებები
- xi) მთლიანი ვალდებულებები (vii-x მუხლების ჯამი)

კაპიტალი

- xii) მთლიანი კაპიტალი

C - მოგებისა და ზარალის უწყისი

კაცთა კლუბების ლიცენზირებისთვის იხ. ქვემოთ 1-ელი და მე-2 პუნქტები:

1. მინიმალური მოთხოვნები მოგებისა და ზარალის უწყისის მუხლების შესახებ ჩამოყალიბებულია ქვემოთ:

ამონაგები

- i) ბილეთების გაყიდვიდან მიღებული შემოსავლები
- ii) ამონაგები სპონსორობიდან და რეკლამებიდან
- iii) ამონაგები ტრანსლაციიდან
- iv) კომერციული საქმიანობიდან
- v) □□□ □-ს სოლიდარობის და საპრიზო თანხა
- vi) გრანტები/სუბსიდიები ფეხბურთის ეროვნული ორგანოსა თუ მთავრობისგან
- vii) სხვა საოპერაციო შემოსავალი
- viii) მთლიანი შემოსავალი (i-vii პუნქტების ჯამი)

ხარჯები

- ix) გაყიდული საქონლის/მომსახურების/მასალების თვითღირებულება
- x) თანამშრომელთა გასამრჯელოების ხარჯები (ფეხბურთელები და სხვა თანამშრომლები)
- xi) მატერიალური აქტივების ცვეთა და გაუფასურება
- xii) სხვა გრძელვადიანი არამატერიალური აქტივების ამორტიზაცია და გაუფასურება (ფეხბურთელების რეგისტრაციების გამოკლებით)
- xiii) სხვა საოპერაციო ხარჯები
- xiv) მთლიანი საოპერაციო ხარჯი (ix–xiii პუნქტების ჯამი)

ფეხბურთელთა რეგისტრაცია

- xv) ფეხბურთელთა რეგისტრაციის ან ფეხბურთელთა რეგისტრაციების შექმნის ხარჯების ამორტიზაცია და გაუფასურება
- xvi) ფეხბურთელების რეგისტრაციების გაყიდვიდან მიღებული მოგება/ზარალი ან შემოსავალი ფეხბურთელების რეგისტრაციების გაყიდვიდან
- xvii) სხვა სატრანსფერო შემოსავალი/ხარჯები
- xviii) მთლიანი წმინდა შედეგი ფეხბურთელების რეგისტრაციიდან (xv–xvii პუნქტების ჯამი)

არაოპერაციული პუნქტები

- xix) მოგება/ზარალი მატერიალური ან არამატერიალური აქტივების გაყიდვიდან
- xx) ფინანსური შემოსავალი და ხარჯები
- xxi) სხვა არასაოპერაციო შემოსავალი/ხარჯები
- xxii) საგადასახადო შემოსავალი/ხარჯი
- xxiii) საბოლოო შედეგი (viii, xiv, xviii, xix–xxii პუნქტების ჯამი)

2. ხელმძღვანელობას უფლება აქვს თვითონ გადაწყვიტოს, (i)–(xxiii) მუხლების ასახვა მოგება–ზარალის უწყისში ცალკეა უძვობესი თუ ახსნა–განმარტებით შენიშვნებში.

ქალთა კლუბების ლიცენზირებისთვის ის. ქვემოთ მე–3 პუნქტი:

3. მოგება–ზარალის ანგარიშის შესახებ ინფორმაციის წარდგენის მინიმალური მოთხოვნები მოცემულია ქვემოთ:

შემოსავლები

- i) ბილეთების გაყიდვები
- ii) სპონსორობა და რეკლამა
- iii) მუწყებლობის უფლებები
- iv) კომერციული საქმიანობა
- v) □□□ □± ს სოლიდარობისა და საპრიზო თანხები
- vi) სუბსიდიები, შემოწირულობები, შენატანები და სხვა გრანტები
- vii) სხვა ოპერაციული შემოსავალი
- viii) მთლიანი შემოსავალი (i–vii პუნქტების ჯამი)

ხარჯები

- ix) თანამშრომლებზე გაცემული ხარჯებელი
- x) სხვა ოპერაციული ხარჯები
- xi) მთლიანი ოპერაციული ხარჯები (ფეხბურთელთა რეგისტრაციის გამორიცხვით) (იხ. ix-x პუნქტების ჯამი)
- xii) წმინდა შედეგი ფეხბურთელთა ტრანსფერებიდან
- xiii) წმინდა არაოპერაციული შემოსავალი/(ხარჯი) — სხვა
- xiv) საგადასახადო შემოსავალი/(ხარჯი)
- xv) გადახდილი დივიდენდები / მინორიტარული წილები
- xvi) მთლიანი ხარჯები (ix-xv პუნქტების ჯამი)

D - ფულადი სახსრების მოძრაობის უწყისი

1. ფულადი სახსრების მოძრაობის უწყისში წარმოდგენილი უნდა იყოს ფინანსური პერიოდის ფულადი ნაკადები, კლასიფიცირებული შემდეგი სახით:

ფულადი ნაკადები საოპერაციო საქმიანობიდან

საოპერაციო საქმიანობა არის ანგარიშვალდებული საწარმოს ძირითადი შემოსავლების მომტანი და სხვა საქმიანობა, რომელიც არ არის საინვესტიციო ან საფინანსო საქმიანობა. ამგვარად, აღნიშნული ფულადი ნაკადები, საზოგადოდ, მიიღება ისეთი ოპერაციებიდან და სხვა მოვლენებიდან, რომლებიც მონაწილეობს წმინდა შედეგის განსაზღვრაში. მინიმალური მოთხოვნები ამ ნაწილის მუხლების შესახებ ჩამოყალიბებულია ქვემოთ:

- i) წმინდა ფულადი სახსრების შემოსვლა/გასვლა საოპერაციო საქმიანობიდან.

ფულადი ნაკადები საინვესტიციო საქმიანობიდან

საინვესტიციო საქმიანობა არის გრძელვადიანი აქტივებისა (მათ შორის, ფეხბურთელთა რეგისტრაციების) და სხვა ისეთი ინვესტიციების შექმნა და რეალიზაცია, რომელთაც არ მოიცავს ფულადი სახსრების ვეკვივალენტები. კაცთა კლუბების ლიცენზირებისთვის, ანგარიშვალდებულმა საწარმომ ძირითადი კატეგორიების მიხედვით ცალ-ცალკე უნდა წარადგინოს საინვესტიციო საქმიანობასთან დაკავშირებული ფულადი სახსრების შემოსავლისა და გასავლის მთლიანი (ბრუტო) თანხები. მინიმალური მოთხოვნები ამ ნაწილის მუხლების შესახებ ჩამოყალიბებულია ქვემოთ:

კაცთა კლუბების ლიცენზირებისთვის:

- i) ფულადი სახსრების შემოსვლა/გასვლა ფეხბურთელთა რეგისტრაციების შექმნიდან/გაყიდვიდან;
- ii) ფულადი სახსრების შემოსვლა/გასვლა მატერიალური ან არამატერიალური გრძელვადიანი აქტივების შექმნიდან/გაყიდვიდან;
- iii) სხვა ფულადი სახსრების შემოსვლა/გასვლა საინვესტიციო საქმიანობიდან.
- iv) ქალთა კლუბების ლიცენზირებისთვის:
- v) ფულადი სახსრების შემოდინება/გადინება საინვესტიციო საქმიანობიდან

ფულადი ნაკადები საფინანსო საქმიანობიდან

საფინანსო საქმიანობა ისეთი საქმიანობაა, რომლის შედეგად რაოდენობრივად და სტრუქტურულად იცვლება ანგარიშვალდებული საწარმოს კაპიტალი და ნასესხები სახსრები. ვაცთა კლუბების ლიცენზირებისთვის, ანგარიშვალდებულმა საწარმომ ძირითადი კატეგორიების მიხედვით ცალ-ცალკე უნდა წარადგინოს ფულადი ნაკადების ანგარიშგებაში საფინანსო საქმიანობასთან დაკავშირებული ფულადი სახსრების შემოსავლისა და გასავლის მთლიანი (ბრუტო) თანხები. მინიმალური მოთხოვნები ამ განყოფილების მუხლების შესახებ ჩამოყალიბებულია ქვემოთ:

ვაცთა კლუბების ლიცენზირებისთვის:

- i) ფულადი სახსრების შემოსვლა/გასვლა ნასესხები სახსრებიდან - აქციონერები და დაკავშირებული მხარე
- ii) ფულადი სახსრების შემოსვლა/გასვლა ნასესხები სახსრებიდან - საფინანსო დაწესებულებები
- iii) ფულადი სახსრების შემოსვლა კაპიტალის/საკუთარი კაპიტალის ზრდის შედეგად
- iv) ფულადი სახსრების გასვლა მესაკუთრეებზე/აქციონერებზე გაცემული დივიდენდების შედეგად
- v) სხვა ფულადი სახსრების შემოსვლა/გასვლა საფინანსო საქმიანობიდან.
- vi) ქალთა კლუბების ლიცენზირებისთვის :
- vii) ფულადი სახსრების შემოდინება/გადინება საფინანსო საქმიანობიდან.

სხვა ფულადი ნაკადები

განცალკევებით უნდა აისახოს პროცენტებისა და დივიდენდების სახით მიღებული და გაცემული ფულადი სახსრები. წლების მანძილზე, თითოეული მათგანი საანგარიშგებო პერიოდებს შორის წარდგენილ უნდა იქნეს ჯეგროვნად, როგორც საოპერაციო, საინვესტიციო ან საფინანსო საქმიანობა.

ცალკე უნდა აისახოს მოგების გადასახადთან დაკავშირებული ფულადი ნაკადები და კლასიფიცირებული უნდა იყოს როგორც საოპერაციო საქმიანობიდან წარმოქმნილი ფულადი ნაკადები, თუ შეუძლებელია მათი სათანადოდ და ზუსტად დაკავშირება საფინანსო და საინვესტიციო საქმიანობასთან.

2. ფულადი სახსრების მოძრაობის უწყისში წარმოდგენილ უნდა იქნეს ფულადი სახსრებისა და ფულადი სახსრების ეკვივალენტების შემადგენელი კომპონენტები. ასევე უნდა მოხდეს ფულადი სახსრების მოძრაობის უწყისში ასახული თანხების შედარება საბალანსო უწყისში წარდგენილ შესაბამის მუხლებთან.

E - წლიური ფინანსური ანგარიშგების ახსნა-განმარტებითი შენიშვნები

[ეს ნაწილი არ განიხილება ქალთა კლუბების ლიცენზირებისთვის]

ფინანსურ ანგარიშგებას ახსნა-განმარტებითი შენიშვნები უნდა დაერთოს სისტემატურად. უშუალოდ საბანაოსო უწყისში, მოგებისა და ზარალის უწყისში და ფულადი სახსრების მოძრაობის უწყისის თითოეული მუხლის გასწვრივ მითითებული უნდა იყოს ის ახსნა-განმარტებითი შენიშვნა, სადაც გახსნილია ამ მუხლის შესაბამისი ინფორმაცია. ქვემოთ განხილული მინიმალური მოთხოვნები ფინანსური ანგარიშგების ახსნა-განმარტებით შენიშვნებში გასახსნელი ინფორმაციისთვის:

ა) სააღრიცხვო პოლიტიკა

ფინანსური ანგარიშგების მომზადების საფუძველი და ფინანსური ანგარიშგების მოსამზადებლად გამოყენებული მნიშვნელოვანი სააღრიცხვო პოლიტიკის მოკლე მიმოხილვა.

ბ) მატერიალური აქტივები

ახსნა-განმარტებით შენიშვნებში ცალ-ცალკე წარდგენილ უნდა იქნეს მატერიალური აქტივების თითოეული კატეგორია (კლასი) (მაგ., ძირითადი საშუალებები: ქონება (შენობა-ნაგებობები), სტადიონი და აღჭურვილობა, და გამოყენების უფლების მქონე აქტივები).

მატერიალური აქტივების თითოეული კლასისათვის ახსნა-განმარტებით შენიშვნებში უნდა აისახოს შემდეგი ინფორმაცია:

- i)* მთლიანი საბალანსო ღირებულება (ბრუტო) და დაგროვილი ცვეთა (დაგროვილ გაუფასურების ზარალთან ერთად) პერიოდის დასაწყისში და პერიოდის ბოლოს; და
- ii)* პერიოდის საწყისი და საბოლოო საბალანსო ღირებულებების შეჯერება, სადაც ნაჩვენებია იქნება აქტივების შემოსვლა (მატება), გახვლა, გადაფასების შედეგად გამოწვეული ღირებულების მატება ან კლება პერიოდის განმავლობაში, პერიოდის მანძილზე მოგებისა და ზარალის უწყისში აღიარებული გაუფასურების ნებისმიერი ზარალი, მოგებისა და ზარალის ანგარიშგებაში ასახული გაუფასურების ნებისმიერი ზარალის ანუღირება (უკუგატარების თანხა) და ცვეთა;

ცვეთის დარიცხვისთვის გამოყენებული მეთოდები და სასარგებლო მომსახურების ვადები (ან ცვეთის ნორმები) უნდა განიმარტოს სააღრიცხვო პოლიტიკის შესახებ ახსნა-განმარტებით შენიშვნებში.

გ) არამატერიალური აქტივები

განმარტებით შენიშვნებში ცალ-ცალკე წარდგენილ უნდა იქნეს არამატერიალური აქტივების თითოეული კატეგორია (კლასი) (მაგ., ფეხბურთელთა რეგისტრაციები, გუდვილი და სხვა არამატერიალური აქტივები).

არამატერიალური აქტივების თითოეული კლასისათვის ახსნა-განმარტებით შენიშვნებში უნდა აისახოს შემდეგი ინფორმაცია:

- i) მთლიანი საბალანსო ღირებულება (ბრუტო) და დაგროვილი ამორტიზაცია (დაგროვილ გაუფასურების ზარალთან ერთად) პერიოდის დასაწყისში და პერიოდის ბოლოს; და
- ii) პერიოდის საწყისი და საბოლოო საბალანსო ღირებულებების შეჯერება, სადაც ნაჩვენებია იქნება აქტივების შემოსვლა (მატება), გასვლა, პერიოდის განმავლობაში მოგებისა და ზარალის უწყისში ასახული გაუფასურების ნებისმიერი ზარალით გამოწვეული შემცირება და ამორტიზაცია;

ფეხბურთელთა რეგისტრაციების ბუღალტრული მოთხოვნების აღრიცხვასთან დაკავშირებით დამატებითი ინფორმაციის გასაცნობად იხილეთ [VI დანართი](#).

დ) დაგირავებული შემოსავლები და აქტივები

ანგარიშგებელმა საწარმომ უნდა წარმოადგინოს შემდეგი ინფორმაცია:

- i) ვალდებულებების ან პირობითი ვალდებულებების უზრუნველყოფის სახით დაგირავებული საკუთრების, ძირითადი საშუალებებისა და აღჭურვილობის (როგორცაა სტადიონი და სავარჯიშო ობიექტები) შეზღუდვების არსებობა და ოდენობა;
- ii) არამატერიალური აქტივების არსებობა და საბალანსო ღირებულება, რომელთა საკუთრება შეზღუდულია და არამატერიალური აქტივების საბალანსო ღირებულება (როგორცაა ფეხბურთელთა რეგისტრაცია), რომელიც დაგირავებულია როგორც ფასიანი ქაღალდი ან პირობითი ვალდებულება; და
- iii) ფინანსური აქტივების ან/და სამომავლო შემოსავლების (მაგ. ფეხბურთელთა რეგისტრაციასთან, საშვებრო თანხებთან/პრიზებთან, აბონემენტებისა და სხვა ბილეთების გაყიდვებთან, მაუწყებლობის უფლებებსა და სასპონსორო ხელშეკრულებებთან დაკავშირებული დებიტორული დავალიანებების და სამომავლო შემოსავლების) არსებობა და საბალანსო ღირებულება, რომლებიც გამოყენებულია ვალდებულებების ან პირობითი ვალდებულებების უზრუნველსაყოფად.

ე) ინვესტიციები

ინვესტიციები უნდა მოიცავდეს ინვესტიციებს შვილობილ კომპანიებში, ერთობლივად კონტროლირებად საწარმოებსა და ასოცირებულ საწარმოებში. შვილობილ კომპანიებში, ერთობლივად კონტროლირებად საწარმოებსა და ასოცირებულ საწარმოებში დაბანდებული თითოეული ინვესტიციისთვის ახსნა-განმარტებით შენიშვნებში უნდა განიმარტოს მინიმუმ შემდეგი ინფორმაცია:

- i) საწარმოს სახელწოდება;
- ii) ქვეყანა, სადაც იურიდიულად არის რეგისტრირებული ან მდებარეობს საწარმო;
- iii) საწარმოს ბიზნესის/საქმიანობის ტიპი;
- iv) საკუთრების წილი;
- v) თუ განსხვავებულია, კუთვნილი ხმისუფლებიანი წილის პროცენტი; და
- vi) ინვესტიციების აღრიცხვისთვის გამოყენებული მეთოდის აღწერა.

ვ) ბანკის ოვერდრაფტები და სესხები

ფინანსური ვალდებულების თითოეული კატეგორიისათვის ახსნა-განმარტებით შენიშვნებში უნდა განიმარტოს შემდეგი ინფორმაცია:

- i) ინფორმაცია ფინანსური ინსტრუმენტების მოცულობისა და ხასიათის, მათ შორის შესაბამისი თანხებისა და ხელშეკრულების პერიოდის შესახებ, იმ მნიშვნელოვანი პირობების მითითებით, რომლებმაც შეიძლება გავლენა მოახდინონ მომავალი ფულადი ნაკადების სიდიდეზე, მათი მიღების დროსა და ალბათობაზე; და
- ii) საწარმოს სააღრიცხვო პოლიტიკა და მის მიერ შერჩეული და გამოყენებული მეთოდები, მათ შორის, აღიარების კრიტერიუმები და გამოყენებული თანხობრივად აღრიცხვის საფუძვლები.

გ) ანარიცხები

შენიშვნებში ანარიცხები უნდა აისახოს ცალ-ცალკე კატეგორიების მიხედვით. იმის დასადგენად, რომელი ანარიცხების გაერთიანება არის შესაძლებელი ერთ კატეგორიაში, აუცილებელია იმის შეფასება, საკმარისად მსგავსი ბუნებისაა თუ არა ეს ანარიცხები იმისათვის, რომ გაერთიანდნენ და ჯამური თანხით იყვნენ წარმოდგენილი.

თითოეული ტიპის ანარიცხისთვის ნაჩვენები უნდა იყოს საბალანსო ღირებულება პერიოდის დასაწყისში და პერიოდის ბოლოს, ასევე მოცემული პერიოდის განმავლობაში გამოყენებული და გამონთავისუფლებული თანხა, და ანგარიშის კრედიტის მხარეს ასახული ნებისმიერი თანხა.

დ) გამოშვებული კაპიტალი და რეზერვები

განმარტებით შენიშვნებში ცალ-ცალკე უნდა გაიხსნას ინფორმაცია სააქციო კაპიტალის, გადაფასების რეზერვების, სხვა რეზერვებისა და გაუნაწილებელი მოგების შესახებ.

- i) სააქციო/საწესდებო კაპიტალი
საანგარიშო პერიოდში გამოშვებულ სააქციო კაპიტალთან დაკავშირებით უნდა განიმარტოს შემდეგი ინფორმაცია:
 - გამოშვებული აქციების რაოდენობა და ტიპი;
 - აქციების გამოშვების შედეგად წარმოშობილი საემისიო კაპიტალი (თუ არსებობს);
 - აქციების გამოშვების შედეგად მიღებული მთლიანი თანხა;
 - ახალი აქციების გამოშვების მიზეზები.
- ii) გადაფასების რეზერვები
როდესაც ძირითადი საშუალებების (ქონება, სტადიონი, აღჭურვილობა ან/და არამატერიალური აქტივები) მუხლები გადაფასებული ღირებულებით არის ასახული, ახსნა-განმარტებით შენიშვნებში მითითებული უნდა იყოს გადაფასებით წარმოქმნილი ნამეტის დაგროვილი თანხა, აგრეთვე მოცემული საანგარიშო პერიოდის განმავლობაში მომხდარი ცვლილება, ასევე ნებისმიერი შეზღუდვა, რომელიც ეხება ნაშთის განაწილებას აქციონერებზე.

- iii) სხვა რეზერვები
რეზერვის ნებისმიერი სხვა ფორმა, რომელიც არ შედის გადაფასების რეზერვებში, მათ შორის ნებისმიერი ცვლილება საანგარიშო პერიოდში და ნებისმიერი შეზღუდვა, რომელიც ეხება ნაშთის განაწილებას აქციონერებზე.
- iv) გაუნაწილებელი მოგება
ასხნა-განმარტებით შენიშვნებში ნაჩვენები უნდა იყოს საანგარიშგებო პერიოდის საწყისი და საბოლოო თარიღისათვის არსებული გაუნაწილებელი მოგების ნაშთი (ე.ი. დაგროვილი მოგება ან ზარალი), ასევე საანგარიშგებო პერიოდის განმავლობაში მომხდარი ცვლილებები.

o) *მაკონტროლებელი მხარე და საბოლოო მაკონტროლებელი მხარე*

როდესაც ანგარიშვალდებულ საწარმოს სხვა მხარე აკონტროლებს, ასხნა-განმარტებით შენიშვნებში უნდა განიმარტოს მოცემულ დაკავშირებულ მხარესთან ურთიერთობა და დაკავშირებული მხარის სახელწოდება, ასევე, საბოლოო მაკონტროლებელი მხარე, თუ იგი განსხვავებულია. გემოლანიშნული ინფორმაცია წარმოდგენილ უნდა იქნეს ფინანსური ანგარიშგების ასხნა-განმარტებით შენიშვნებში იმის მიუხედავად, განხორციელდა თუ არა რაიმე ოპერაცია ანგარიშვალდებულ საწარმოსა და მაკონტროლებელ მხარე(ებ)ს შორის.

კ) *ოპერაციები დაკავშირებულ მხარეებთან*

დაკავშირებულ მხარეებთან ოპერაცია ნიშნავს რესურსების, სერვისების ან ვალდებულებების გადაცემას დაკავშირებულ მხარეებს შორის, იმის მიუხედავად, მოხდა თუ არა ცფასის გადახდა.

თუ საანგარიშგებო პერიოდის განმავლობაში დაკავშირებულ მხარეებს შორის შესრულებული იყო ერთი ან მეტი ოპერაცია, ანგარიშვალდებულმა საწარმომ ფინანსური ანგარიშგების ასხნა-განმარტებით შენიშვნებში უნდა განმარტოს დაკავშირებულ მხარეთა ურთიერთობის ხასიათი, ასევე ინფორმაცია შესრულებული ოპერაციებისა და არსებული საბალანსო ნაშთების შესახებ, მათ შორის ნაკისრი ვალდებულებების, რომელიც აუცილებელია ფინანსურ ანგარიშგებაზე ამ ურთიერთობის პოტენციური გავლენის შესაფასებლად. მსგავსი ბუნების მუხლები აგრეგირებული სახით შეიძლება იქნეს წარმოდგენილი, თუ მათი ცალ-ცალკე განმარტება აუცილებელი არ არის დაკავშირებულ მხარეთა ოპერაციების ანგარიშვალდებულ საწარმოს ფინანსურ ანგარიშგებაზე გავლენის გასაგებად.

როგორც მინიმუმი, ასხნა-განმარტებით შენიშვნებში თითოეული დაკავშირებული მხარის შესახებ უნდა აისახოს შემდეგი ინფორმაცია:

- i) ოპერაციების მოცულობა (თანხა) და ხასიათი;
- ii) არსებული საბალანსო ნაშთების მოცულობა, ნაკისრი ვალდებულებების ჩათვლით და:
 - მათი პირობები, მათ შორის უზრუნველყოფილია თუ არა ისინი, ასევე ანგარიშსწორების ფორმა; და
 - ინფორმაცია გაცემული ან მიღებული გარანტიების შესახებ;
- iii) საბალანსო ნაშთებთან დაკავშირებული საეჭვო ვალდების ანარიცხები; და

iv) დაკავშირებული მხარეებიდან მისაღებ უიმედო ან საეჭვო ვალებთან დაკავშირებით საანგარიშგებო პერიოდის განმავლობაში აღიარებული ხარჯები.
განმარტებები ცალ-ცალკე უნდა გაკეთდეს თითოეული შემდეგი კატეგორიისთვის:

- სათავო საწარმო;
- საწარმოები, რომლებსაც გააჩნიათ ერთობლივი კონტროლი ან მნიშვნელოვანი გავლენა ანგარიშვალდებულ საწარმოზე;
- შვილობილი საწარმოები;
- ასოცირებული საწარმოები;
- ერთობლივი საქმიანობები, სადაც ანგარიშვალდებული საწარმო არის სრულუფლებიანი მონაწილე;
- ანგარიშვალდებული საწარმოს ან მისი მშობელი საწარმოს ზედა რგოლის ხელმძღვანელობა; და
- სხვა დაკავშირებული მხარეები.

ანგარიშგებაში უნდა დადასტურდეს, რომ დაკავშირებულ მხარეებთან ოპერაციები შესრულებულია იმ პირობების ეკვივალენტურად, რომელიც „გამოილი ხელის მანძილის პრინციპის“ ოპერაციებისთვის არის დამახასიათებელი, თუკი შესაძლებელია ამგვარი პირობების დასაბუთება.

ლ) *პირობითი ვალდებულებები*

თუ საწარმოს საანგარიშსწორებო თანხების გავლის ალბათობა უმნიშვნელო არ არის, ანგარიშვალდებულმა საწარმომ ოფიციალური საანგარიშგებო თარიღისთვის თითოეული კატეგორიის პირობითი ვალდებულებისთვის ახსნა-განმარტებით შენიშვნებში მოკლედ უნდა აღწეროს პირობითი ვალდებულების ხასიათი და, თუ შესაძლებელია:

- i) მისი ფინანსური გავლენის შეფასება;
- ii) უნდა მიუთითოს საწარმოს გასაცემი ნებისმიერი თანხის სიდიდესთან ან ამ თანხის გავლის დროსთან დაკავშირებული განუსაზღვრელობები; და
- iii) რაიმე სახის ანაზღაურების ალბათობა.

მ) *საბალანსო თარიღის შემდგომი მოვლენები*

ახსნა-განმარტებით შენიშვნებში უნდა გაიხსნას ინფორმაცია საბალანსო თარიღის შემდგომი არსებითი არამაკორექტირებელი მოვლენების შესახებ, მათ შორის მოვლენის არსი (ხასიათი) და მისი ფინანსური გავლენის შეფასება, ან უნდა აღინიშნოს, რომ შეუძლებელია ამგვარი შეფასების გაკეთება. საბალანსო თარიღის შემდგომი არამაკორექტირებელი მოვლენების მაგალითებია:

- i) გრძელვადიანი ნახესხები სახსრები, რომელთა გადახდის ვადა ახლოვდება და არ არსებობს სესხის განახლების ან გადახდის რეალური პერსპექტივა;
- ii) მნიშვნელოვანი საოპერაციო ზარალი;
- iii) გამოვლენილი არსებითი თაღლითობის ან შეცდომების ფაქტები, რომელიც იმაზე მეტყველებს, რომ ფინანსური ანგარიშგება მცდარია;

- iv) ხელმძღვანელობა განსაზღვრავს, რომ ის აპირებს საწარმოს ლიკვიდაციას ან კომერციული საქმიანობის შეწყვეტას ან მას არა აქვს რეალური ალტერნატივა, ასე რომ არ მოიქცეს;
- v) მოთამაშეთა ტრანსფერის ოპერაციები, როდესაც გადასახდელი ან მისაღები თანხები მატერიალური მნიშვნელობისაა;
- vi) უძრავ ქონებასთან, მაგალითად, კლუბის სტადიონთან დაკავშირებული ოპერაციები.

ბ) სხვა განმარტებები

- i) აგენტების/შუამავლების საკომისიო გადასახადები:
ასხნა-განმარტებით შენიშვნებში უნდა განმარტოს საანგარიშო პერიოდში აგენტებთან/შუამავლებთან დაკავშირებული ან მათ სასარგებლოდ გადახდილი მთლიანი თანხა.
- ii) საგადასახადო ხარჯი:
ცალ-ცალკე წარმოდგენილ უნდა იქნეს საგადასახადო ხარჯის შემადგენელი კომპონენტები. ე.ი. საანგარიშგებო პერიოდის წმინდა მოგების ან ზარალის განსაზღვრაში მონაწილე აგრეგირებული თანხა მიმდინარე და/ან გადავადებული გადასახადის თანხად.
- iii) სხვადასხვა:
ასხნა-განმარტებით შენიშვნებში წარმოდგენილ უნდა იქნეს ნებისმიერი დამატებითი ინფორმაცია ან განმარტება, რაც არ აისახა მოშუალოდ საბალანსო, მოგებისა და ზარალის ან ფულადი სახსრების მოძრაობის უწყისში, მაგრამ საჭიროა რომელიმე ზემოაღნიშნული ანგარიშების გასაგებად, და/ან მოითხოვება ფინანსური ინფორმაციის წარმოდგენის მინიმალური მოთხოვნების დასაკმაყოფილებლად.

F - ფეხბურთელთა საიდენტიფიკაციო ცხრილი

[ეს ნაწილი არ განიხილება ქალთა კლუბების ლიცენზირებისთვის]

1. ყველა ლიცენზიის მაძიებელი ვალდებულია, მოახდინოს ფეხბურთელის რეგისტრაციის შექმნასთან დაკავშირებული დანახარჯების კაპიტალიზაცია, მოამზადოს ფეხბურთელთა საიდენტიფიკაციო ცხრილი და წარუდგინოს ლიცენზიარს.
2. ფეხბურთელთა საიდენტიფიკაციო ცხრილი უნდა წარედგინოს აუდიტორს, რომელმაც ფეხბურთელის საიდენტიფიკაციო ცხრილში მოცემული აგრეგირებული მონაცემები უნდა შეაჯეროს ფინანსური ანგარიშგების საბალანსო და მოგება-ზარალის უწყისების შესაბამის მონაცემებთან. ამასთან, ფეხბურთელის საიდენტიფიკაციო ცხრილი უნდა წარედგინოს ლიცენზიარსაც.
3. მინიმალური ინფორმაცია, რომელიც წარმოდგენილი უნდა იყოს ფეხბურთელთა საიდენტიფიკაციო ცხრილში თითოეული შესაბამისი ფეხბურთელის შესახებ მოცემულია ქვემოთ:
 - ა) სახელი, გვარი და დაბადების თარიღი;
 - ბ) ფეხბურთელის თავდაპირველი ხელშეკრულების დაწყების თარიღი და მიმდინარე ხელშეკრულების დამთავრების თარიღი;

- გ) ფეხბურთელის რეგისტრაციის პირდაპირი დანახარჯები;
 - დ) დაგროვილი ამორტიზაციის საწყისი (წინა წლიდან გადმოტანილი) და პერიოდის ბოლოს არსებული ნაშთი;
 - ე) მოცემულ პერიოდში ფეხბურთელის რეგისტრაციის ამორტიზაცია;
 - ვ) მოცემულ პერიოდში რეგისტრაციის გაუფასურება;
 - ზ) ფეხბურთელის რეგისტრაციის გასვლა (თვითღირებულება და დაგროვილი ამორტიზაცია);
 - თ) წმინდა საარღიცივო ღირებულება (საბალანსო ღირებულება);
 - ი) ფეხბურთელის რეგისტრაციის გაყიდვიდან (გასვლიდან) მიღებული მოგება (ზარალი) და
 - კ) გაყიდვის უფლებები (ან მსგავსი), ე.ი. აღწერა და (თუ შესაძლებელია) კვალიფიკაცია თითოეული გაყიდვის უფლების ფეხბურთის კლუბისთვის, რომელიც წინათ ფლობდა ფეხბურთელის რეგისტრაციას, ტრანსფერის კომპენსაციის და/ან სოლიდარობის გადასახადის გამოკლებით.
4. მოთამაშეთა იდენტიფიცირების ცხრილში ინფორმაციის წარდგენა მოითხოვება ყველა შემდეგი ფეხბურთელის შესახებ:
- ა) ყველა ფეხბურთელის შესახებ, რომელთა რეგისტრაციასაც ფლობდა ლიცენზიის მაძიებელი/ლიცენზირებული საანგარიშგებო წლის განმავლობაში და ამ ფეხბურთელ(ებ)თან დაკავშირებით გაწეული იყო გარკვეული პირდაპირი შექმნის დანახარჯები (საანგარიშგებო წლის განმავლობაში ან წინა პერიოდებში);
 - ბ) ყველა ფეხბურთელის შესახებ, ვისთან დაკავშირებითაც აღიარებული იყო გარკვეული შემოსავალი/მოგება (ზარალი) (საანგარიშგებო წლის განმავლობაში).
5. თუ ლიცენზიის მაძიებელმა/ლიცენზირებულმა შეცვალეს ფეხბურთელთან დაკავშირებული საარღიცივო მონაცემები, რათა დაეკმაყოფილებინათ წინამდებარე დებულებებით განსაზღვრული საარღიცივო მოთხოვნები, მაშინ ფეხბურთელთა საიდენტიფიკაციო ცხრილის აგრეგირებული მონაცემები პირდაპირ უნდა ედრებოდეს/დადარებადი იყოს ფინანსურ ანგარიშებში წარმოდგენილ განახლებულ მონაცემებს.

G - ხელმძღვანელობის მიერ მომზადებული ფინანსური მიმოხილვა

[ეს ნაწილი არ განიხილება ქალთა კლუბების ლიცენზირებისთვის]

1. წლიური ფინანსური ანგარიშგება უნდა მოიცავდეს ხელმძღვანელობის მიერ მომზადებულ ფინანსურ მიმოხილვას ან კომენტარებს (ზოგჯერ მას დირექტორების ანგარიშს უწოდებენ), სადაც აღწერილი და ახსნილი იქნება ანგარიშვალდებული საწარმოს ფინანსური შედეგებისა და მდგომარეობის ძირითადი დამახასიათებელი თავისებურებები, ასევე მის წინაშე არსებული ძირითადი რისკები და განუსაზღვრელობები.
2. წლიურ ფინანსურ ანგარიშგებაში მოცემული უნდა იყოს ასევე იმ პირთა ვინაობა (სახელი და გვარი), ვინც იყვნენ ანგარიშვალდებული საწარმოს აღმასრულებელი ორგანოს ან დირექტორთა საბჭოსა და სამეთვალყურეო საბჭოს წევრები საანგარიშგებო წლის რომელიმე პერიოდში.

VI დანართი – ბუღალტრული აღრიცხვის მოთხოვნები ფინანსური ანგარიშგების მომზადებისთვის

A - პრინციპები

- ლიცენზიის მაძიებლის სამართლებრივი ფორმის მიუხედავად, [65-ე მუხლით](#) განსაზღვრული ფინანსური ანგარიშგება უნდა ეფუძნებოდეს □□□+ს ან □□□+ებს მცირე და საშუალო საწარმოთათვის.
- ფინანსური ანგარიშგება უნდა მომზადდეს იმ დაშვებით, რომ ლიცენზიის მაძიებელი არის ფუნქციონირებადი საწარმო, რაც გულისხმობს, რომ იგი გააგრძელებს საქმიანობას საპროგნოზო მომავალში. ივარაუდება, რომ ლიცენზიის მაძიებელს არ გააჩნია განზრახვა და მოთხოვნილება დაიწყოს ლიკვიდაცია, შეწყვიტოს სამეწარმეო საქმიანობა ან ეძიოს კრედიტორებისგან დაცვა.
- იმისათვის, რომ ფინანსური ანგარიშგების სტრუქტურული საფუძვლები (ჩარჩო) წარმოადგენდეს ფინანსური ანგარიშგების მომზადების მისაღებ საფუძველს, იგი უნდა შეიცავდეს ქვემოთ ჩამოთვლილ პრინციპებს:
 - სამართლიანი წარდგენა;
 - წარდგენის თანმიმდევრულობა;
 - დარიცხვის მეთოდი აღრიცხვაში;
 - არსებითი კლასის/კატეგორიის ცალ-ცალკე წარმოდგენა ფინანსურ ანგარიშგებაში;
 - არ შეიძლება აქტივებისა და ვალდებულებების, ან შემოსავლებისა და ხარჯების მუხლების ურთიერთდადაფარვა (გაქვითვა).
- მიუხედავად იმისა, რომ ლიცენზიის თითოეულმა მაძიებელმა წლიური ფინანსური ანგარიშგება უნდა მოამზადოს იურიდიული პირებისთვის განკუთვნილი თავისი ქვეყნის ეროვნული ბუღალტრული აღრიცხვის პრაქტიკის, ფინანსური ანგარიშგების საერთაშორისო სტანდარტების ან მცირე და საშუალო საწარმოთა ფინანსური ანგარიშგების საერთაშორისო სტანდარტის შესაბამისად, წინამდებარე წესები მოიცავს ბუღალტრული აღრიცხვის სპეციფიკურ მოთხოვნებს, რომლებიც ლიცენზიის მაძიებლებმა უნდა დაიცვან, როგორც მითითებულია [VI დანართის](#), B/2-F/ნ ქვეთავებში.
- თუ წლიური ფინანსური ანგარიშგება არ შეესაბამება [VI დანართში](#) დადგენილ ბუღალტრული აღრიცხვის მოთხოვნებს, ლიცენზიის მაძიებელმა ლიცენზიარს ასევე უნდა წარუდგინოს ყოველივე შემდეგი:
 - განახლებული ფინანსური ანგარიშგება, რომელიც აკმაყოფილებს [V დანართში](#) დადგენილ ბუღალტრული აღრიცხვის მოთხოვნებს. აღნიშნული დოკუმენტი უნდა ფარავდეს იგივე საანგარიშგებო პერიოდს და მოიცავდეს წინა შესადარისი საანგარიშგებო პერიოდის შესადარის ფინანსურ მაჩვენებლებს;
 - ლიცენზიის მაძიებლის ხელმძღვანელობის განცხადება იმის შესახებ, რომ განახლებული ფინანსური ანგარიშგება არის სრული, ზუსტი, და შეესაბამება წინამდებარე დებულებებს; და

- გ) აუდიტორის შეფასება, რომელიც ადასტურებს განახლებული ფინანსური ანგარიშგების სისრულესა და სიზუსტეს. წაღნიშნული შეფასება უნდა იყოს შედგენილი იგივე აუდიტორის მიერ, რომელიც ხელს აწერს წლიურ ფინანსურ ანგარიშგებას -ის მიერ დადგენილი პროცედურების მიხედვით.
6. განახლებული ფინანსური ანგარიშგება უნდა შეიცავდეს:
- ა) განახლებულ ბალანსს მოცემული პერიოდის დასასრულის მდგომარეობით;
 - ბ) განახლებულ მოგება-ზარალის ანგარიშს/შემოსავლის ანგარიშგებას მოცემული პერიოდისთვის;
 - გ) კაპიტალში ცვლილებების განახლებულ ანგარიშგებას მოცემული პერიოდისთვის; და
 - დ) შენიშვნებს, რომლებიც მოიცავს მნიშვნელოვანი სააღრიცხვო პოლიტიკის შეჯამებას, სხვა განმარტებით შენიშვნებს, ისევე როგორც შენიშვნას (შენიშვნებს), რომელიც განახლებულ ბალანსსა და მოგება-ზარალის ანგარიშს/შემოსავლის ანგარიშგებას შეეძარება განახლებულ ფინანსურ ანგარიშგებებსა და შესაბამის წლიურ ფინანსურ ანგარიშგებებს.

B - კონსოლიდირების/კომბინირების მოთხოვნები

1. ანგარიშგების პერიოდში შემაჯავს ყველა საწარმოს (როგორც ეს განსაზღვრულია [64-ე მუხლში](#)) ფინანსური ანგარიშგება უნდა მომზადდეს კონსოლიდირებულად ან კომბინირებულად, თითქოს წარმოადგენენ ერთ საწარმოს.
2. კონსოლიდირებული ფინანსური ანგარიშგება არის ჯგუფის ფინანსური ანგარიშგება, რომელშიც სათავე კომპანიისა და შვილობილი კომპანიების აქტივები, ვალდებულებები, კაპიტალი, შემოსავალი, ხარჯები და ფულადი ნაკადები იმგვარადაა წარმოდგენილი, თითქოს ერთი კომპანიის იყოს.
3. კომბინირებული ფინანსური ანგარიშგება ისეთი ფინანსური ანგარიშგებაა, რომელიც მოიცავს ინფორმაციას ორი ან რამდენიმე კომპანიის შესახებ, რომლებიც საერთო კონტროლს ექვემდებარებიან და არ მოიცავს ინფორმაციას მაკონტროლებელი საწარმოს შესახებ.

C - ბუღალტრული აღრიცხვის მოთხოვნები ფიზიურთაღის რეგისტრაციის მუდმივი ტრანსფერისთვის

1. ლიცენზიის მაძიებლებმა ფიზიურთაღის რეგისტრაციის შექმნის დანახარჯების კაპიტალიზაცია უნდა მოახდინონ არამატერიალური აქტივის სახით. ამასთან დაკავშირებით, ლიცენზიის მაძიებლებმა უნდა გამოიყენონ ბუღალტრული აღრიცხვისთვის დადგენილი ვარკვეული მინიმალური მოთხოვნები, რომლებიც აღწერილია ამ C ნაწილის განყოფილების მე-2 პუნქტში.
2. ბუღალტრული აღრიცხვისთვის დადგენილი მინიმალური მოთხოვნებია შემდეგი:

- ა) ფეხბურთელის რეგისტრაციის შექმნა მაშინ უნდა აღიარდეს ფინანსურ ანგარიშგებაში, როდესაც დაკმაყოფილებული იქნება ტრანსფერის განსახორციელებლად აუცილებელი ყველა მნიშვნელოვანი პირობა, ე.ი. როდესაც ტრანსფერი ფაქტობრივად უპირობოა, რაც იმას ნიშნავს, რომ უნდა არსებობდეს იურიდიული ძალის მქონე ხელშეკრულება ორ კლუბსა და ფეხბურთელის რეგისტრაციის შემქმნ კლუბსა და ფეხბურთელს შორის.
- ბ) ფეხბურთელის რეგისტრაციის გასვლა მაშინ უნდა აღიარდეს ფინანსურ ანგარიშგებაში, როდესაც დაკმაყოფილებული იქნება ტრანსფერის განსახორციელებლად აუცილებელი ყველა მნიშვნელოვანი პირობა, ე.ი. როდესაც ტრანსფერი ფაქტობრივად უპირობოა, რაც იმას ნიშნავს, რომ რისკები და სარგებელი გადაეცა ახალ კლუბს.
- გ) დასაშვებია მხოლოდ ფეხბურთელის რეგისტრაციასთან პირდაპირ დაკავშირებული დანახარჯების, როგორც არამატერიალური აქტივების კაპიტალიზაცია. ბუღალტრული აღრიცხვის მიზნებისთვის, რომელიმე ინდივიდუალური ფეხბურთელის საბალანსო ღირებულება არ უნდა გადაფასდეს იმგვარად, რომ მისი საბალანსო ღირებულება გაიზარდოს, თუნდაც ლიცენზიის მაძიებლის ხელმძღვანელობას შეიძლება მიაჩნდეს, რომ ამ ფეხბურთელის საბაზრო ღირებულება მეტია მის საბალანსო ღირებულებაზე. გარდა ამისა, მართალია, აღიარებულია, რომ ლიცენზიის მაძიებელმა შესაძლოა გარკვეული ღირებულება მიიღოს/შექმნას ადგილობრივად მომზადებული ფეხბურთელების გამოყენებიდან ან/და ტრანსფერიდან, მაგრამ ბუღალტრული აღრიცხვის მიზნებისთვის, ლიცენზიის მაძიებლის საკუთარ ახალგაზრდულ სექტორთან დაკავშირებული დანახარჯები არ უნდა აისახოს ბალანსში – ვინაიდან უნდა მოხდეს მხოლოდ ფეხბურთელების რეგისტრაციის დანახარჯების კაპიტალიზაცია. ფეხბურთელთა ყველა სახის ანაზღაურება ან/და სარგებელი (როგორცაა კონტრაქტის დადებისას მისაღები საზღაური) უნდა აისახოს, როგორც დაქირავებული პირის გასამრჯელოს ხარჯი და არა როგორც ფეხბურთელის რეგისტრაციის დანახარჯები. ნასესხებ სახსრებთან დაკავშირებით წარმოქმნილი ფინანსური დანახარჯები მიიჩნევა ფინანსურ დანახარჯებად და არა ფეხბურთელის რეგისტრაციის დანახარჯებად, იმ შემთხვევაშიც კი, როდესაც სესხი აღებული იყო ფეხბურთელის რეგისტრაციის შექმნის დაფინანსების ხელშესაწყობად.
- დ) ფეხბურთელის რეგისტრაციის ხარჯების ამორტიზაციის პროცესი უნდა დაიწყოს ფეხბურთელის რეგისტრაციის შექმნის მომენტიდან. ამორტიზაციის პროცესი წყდება, როდესაც აქტივი სრულად ამორტიზებული გახდება ან შეწყდება აქტივის აღიარება (ე.ი. მიიჩნევა, რომ რეგისტრაცია მუდმივად გადაეცა სხვა კლუბს).

- ვ) თითოეული ინდივიდუალური ფეხბურთელის რეგისტრაციისთვის, ამორტიზებადი ღირებულება სისტემატურ საფუძველზე უნდა განაწილდეს ფეხბურთელის საწყისი კონტრაქტის პერიოდზე, მაქსიმუმ, 5 წლამდე. ამ მიზნით, აქტივის თვითღირებულება სისტემატურად ჩამოიწერება, როგორც ხარჯი, ფეხბურთელის რეგისტრაციის შექმნის დღიდან და ფეხბურთელის კონტრაქტის ვადის განმავლობაში, მაქსიმუმ, 5 წლამდე. თუ კლუბთან გაფორმებული ფეხბურთელის კონტრაქტის ვადა გაგრძელდება, მაშინ ამორტიზებას უნდა დაექვემდებაროს ფეხბურთელის რეგისტრაციის არამატერიალური აქტივის საბალანსო ღირებულებას პლუს კონტრაქტის შეთანხმებასა და გაფორმებასთან უშუალოდ დაკავშირებული ნებისმიერი დანახარჯი (მაგ., აგენტის/საშუამავლო საკომისიო გადასახდელი) და ამორტიზება განხორციელდეს თავდაპირველი კონტრაქტის დარჩენილი პერიოდის ან კონტრაქტის გაგრძელებული ვადის განმავლობაში, კონტრაქტის გაგრძელების დღიდან მაქსიმუმ 5 წლამდე პერიოდში.
- ვ) ლიცენზიის მიძიებლის ხელმძღვანელობა ყოველ წელს უნდა ატარებდეს ყველა კაპიტალიზებული ფეხბურთელის ღირებულების გაუფასურების მიმოხილვას ინდივიდუალურად. თუ ამა თუ იმ ინდივიდუალური ფეხბურთელის ანაზღაურებადი ღირებულება ნაკლებია ბალანსში ნაჩვენებ საბალანსო ღირებულებაზე, მაშინ საბალანსო ღირებულება უნდა დაკორექტირდეს, კერძოდ, შემცირდეს ანაზღაურებად ღირებულებამდე და კორექტირების თანხა აისახოს მოვებისა და ზარალის ანგარიშში, როგორც გაუფასურების დანახარჯი.
- ზ) ფეხბურთელის რეგისტრაციის წმინდა საბალანსო ღირებულების გაუფასურება უნდა ექვემდებარებოდეს მიმოხილვას საანგარიშო პერიოდში, შემდეგ პირობებში:
- ი) როდესაც წლიური საანგარიშგებო დღისთვის აშკარა ხდება, რომ ფეხბურთელი უკვე ვეღარ შეძლებს კლუბთან ერთად თამაშს, მაგალითად ტრავმის გამო, რომელიც საფრთხეს უქმნის მის კარიერას, ან ის სამუდამოდ ვეღარ შეძლებს პროფესიული ფეხბურთის თამაშს. ასეთ შემთხვევაში, ფეხბურთელის რეგისტრაციის წმინდა საბალანსო ღირებულება, რომელიც ნაჩვენებია ბალანსში, სრულად უნდა იქნეს მიჩნეული გაუფასურებულად ამ საანგარიშო პერიოდში. ქვემოთ ჩამოთვლილი მოვლენები არ წარმოადგენს გაუფასურების ზარალის აღიარების მიზეზს/საფუძველს:
 - ფეხბურთელმა საანგარიშო პერიოდში მიიღო ტრავმა და იგი დროებით ვერ შეძლებს კლუბთან ერთად პროფესიული ფეხბურთის თამაშს; ან
 - ფეხბურთელის ჯანმრთელობა ან უნარიანობა შესუსტდა და ის არ შეარჩევს კლუბის ძირითადი გუნდის მატჩებში მონაწილეობისთვის.
- ამასთან დაკავშირებით, ფეხბურთელის კონტრაქტის მთელი ვადის განმავლობაში ისევე უნდა გაგრძელდეს იმ ფეხბურთელის მომავალი ხელფასების აღიარება დაქირავებულ პირთა გასამრჯელოების ხარჯის სახით, რომლებსაც მიღებული აქვთ ტრავმა, რომელიც საფრთხეს უქმნის მათ კარიერას, ან რომლებიც სამუდამოდ ვეღარ შეძლებენ პროფესიული ფეხბურთის თამაშს.

- ii) თუ კლუბის ხელმძღვანელობა ვალდებულია, განახორციელოს ამა თუ იმ ფეხბურთელის რეგისტრაციის მუდმივი ტრანსფერი და ტრანსფერი განხორციელდა ზუსტად წლიური საანგარიშო დღის შემდეგ. ასეთ შემთხვევაში ფეხბურთელის რეგისტრაციის წმინდა საბალანსო ღირებულების გაუფასურება, რომელიც აისახება ბალანსში, უნდა ექვემდებარებოდეს მიმოხილვას, თუკი ახალი კლუბისთვის ფეხბურთელის რეგისტრაციის მუდმივ გადაცემასთან დაკავშირებული შემოსულობა ნაკლებია მის წმინდა საბალანსო ღირებულებაზე. ფინანსური ანგარიშგების შენიშვნებში უნდა განიმარტოს შემოადინებული საარღიცივო პრინციპი და კლუბმა ეს პრინციპი უცვლელად უნდა გამოიყენოს მომდევნო საანგარიშო პერიოდებში.
- iii) თუ კლუბის ხელმძღვანელობამ განახორციელა ფეხბურთელის რეგისტრაციის ღირებულებით ტრანსფერი ამორტიზაციის ღირებულებაზე ნაკლები თანხის სანაცვლოდ.
- თ) კლუბებს შორის ორი ან მეტი მოთამაშის საპირისპირო მიმართულებით ტრანსფერის შემთხვევაში, ლიცენზიის მძიებელმა უნდა შეაფასოს, განიხილება თუ არა ეს ტრანსფერები მოთამაშეთა გაცვლის ტრანზაქციებად წინამდებარე დებულებების მიხედვით. თუ ეს ასეა, აქტივების გაცვლის საერთაშორისო ბუღალტრული მოთხოვნები (ე.ი. ბუღალტრული აღრიცხვის მოქმედი საერთაშორისო სტანდარტი N38, პუნქტები 45–47) გამოყენებული იქნება გამავალი მოთამაშე(ებ)ის გასახიფტიდან მიღებული მოგების და შემომავალი მოთამაშე(ებ)ის რეგისტრაციის ხარჯების გაანგარიშებისას. პრინციპში, გამავალი მოთამაშის რეგისტრაციის განკარგვიდან მიღებული მოგების გაანგარიშებისას, შემოსავალი არ უნდა აღემატებოდეს ლიცენზიის მძიებლის ფინანსურ ანგარიშგებაში მოყვანილი მოთამაშის რეგისტრაციის ღირებულების წმინდა საბალანსო ღირებულებას, რომელიც დაკორექტირებულია გაცვლითი ტრანზაქციის კონტექსტში გადახდილი ნებისმიერი წმინდა ნაღდი თანხის გათვალისწინებით, ხოლო შემომავალი მოთამაშის რეგისტრაციის ხარჯები უნდა იყოს კაპიტალიზებული, მაქსიმუმ, გამავალი მოთამაშის საბალანსო ღირებულებით, რომელიც კორექტირებულია გაცვლითი ტრანზაქციის კონტექსტში გადახდილი ნებისმიერი წმინდა ნაღდი თანხის გათვალისწინებით. მოთამაშეთა გაცვლის ტრანზაქცია გულისხმობს კლუბებს შორის ორი ან მეტი მოთამაშის საპირისპირო მიმართულებით გადასვლას, და ჩვეულებრივ მოიცავს ერთ ან მეტ ქვემოჩამოთვლილ პირობას გამავალი და შემომავალი მოთამაშეების მიმართ (სია არ არის ამოწურავი). ტრანსფერები – შემომავალი და გამავალი:
- წარმოადგენს იგივე სატრანსფერო ხელშეკრულების ნაწილს;
 - წარმოადგენს სხვადასხვა, ურთიერთდაკავშირებული სატრანსფერო ხელშეკრულებების ნაწილს;
 - გაფორმებულია ერთი და იგივე სარეგისტრაციო პერიოდში;
 - არ მოიცავს, ან მხოლოდ შეზღუდული რაოდენობით მოიცავს ფულადი სახსრების მოძრაობას;
 - მოიცავს გადახდის იგივე ან მსგავს ვალდებულებებს როგორც შემომავალი, ისე გამავალი მოთამაშეების მიმართ, რომლებიც სავარაუდოდ ერთმანეთს გაანეიტრალებს.

3. ფეხბურთელის რეგისტრაციის გასვლის შედეგად მიღებული მოგება/ზარალი უნდა იყოს გაანგარიშებული ნებისმიერი გადახდილი და/ან გადასახდელი თანხების გარეშე, რომლებიც პირდაპირ უკავშირდება ფეხბურთელის რეგისტრაციის გასვლას და მოიცავს შემდეგს:
- ა) რეალიზებულ პირობით სატრანსფერო კომპენსაციას იმ თანხებისთვის, რომლებიც გადასახდელი გახდა ფეხბურთელის რეგისტრაციის გასვლისას (მაგ. შატრანსფერო თანხის პროცენტი, რომელიც გადასახდელია სხვა კლუბისთვის);
 - ბ) ნებისმიერი სხვა თანხა, რომელიც პირდაპირ გადახდილი ან/და გადასახდელია სხვა მხარისთვის, როგორცაა სხვა საფეხბურთო კლუბი, აგენტი/შუამავალი ან ეროვნული საფეხბურთო ასოციაცია/ლიგა.
4. ლიცენზიის მაძიებელმა უნდა შეიტანოს შემდეგი კორექტივები ფეხბურთელის რეგისტრაციის მუდმივ ტრანსფერთან დაკავშირებით ორ კლუბს შორის, რომლებიც წარმოადგენენ დაკავშირებულ მხარეებს:
- ა) კლუბმა, რომელმაც შეიძინა ფეხბურთელის რეგისტრაცია, უნდა გამოთვალოს ფეხბურთელის რეგისტრაციის შექმნის ღირებულება - საანგარიშო პერიოდში ამორტიზაციის საფასურისთვის (კლუბებისთვის, რომლებიც ფეხბურთელთა რეგისტრაციების ბუღალტრული აღრიცხვისთვის იყენებენ კაპიტალიზაციისა და ამორტიზაციის მეთოდს) ან ფეხბურთელის რეგისტრაციის ღირებულებისთვის (კლუბებისთვის, რომლებიც ფეხბურთელთა რეგისტრაციების ბუღალტრული აღრიცხვისთვის იყენებენ შემოსავლისა და ხარჯის აღრიცხვის მეთოდს) – შემდეგი თანხებიდან ყველაზე მსხვილის გამოყენებით:
 - i) ფეხბურთელის რეგისტრაციის შექმნის ფაქტობრივი ღირებულება;
 - ii) ფეხბურთელის დარეგისტრირების ისტორიული ხარჯები იმ კლუბის ფინანსურ ანგარიშგებაში, რომელმაც გაუშვა ფეხბურთელი. თუ ამორტიზაციის გაანგარიშებული საფასური აღემატება ამორტიზაციის აღრიცხულ საფასურს, ან თუ ფეხბურთელის რეგისტრაციის გაანგარიშებული საფასური აღემატება ფეხბურთელის რეგისტრაციის აღრიცხულ საფასურს, შესაბამისი კორექტირება უნდა იქნას შეტანილი ისე, რომ სხვაობა აღიარდეს განახლებულ ფინანსურ ანგარიშგებაში.
 - ბ) კლუბმა, რომელმაც გაასხვისა ფეხბურთელის რეგისტრაცია, უნდა გამოთვალოს ფეხბურთელის რეგისტრაციის გასვლიდან მიღებული შემოსავლები - ფეხბურთელის რეგისტრაციის გასვლის შედეგად მიღებული მოგებისთვის (კლუბებისთვის, რომლებიც ფეხბურთელთა რეგისტრაციების ბუღალტრული აღრიცხვისთვის იყენებენ კაპიტალიზაციისა და ამორტიზაციის მეთოდს), ან ფეხბურთელის რეგისტრაციიდან მიღებული შემოსავლისთვის (კლუბებისთვის, რომლებიც ფეხბურთელთა რეგისტრაციების ბუღალტრული აღრიცხვისთვის იყენებენ შემოსავლისა და ხარჯის აღრიცხვის მეთოდს) – შემდეგი თანხებიდან ყველაზე დაბალის გამოყენებით:
 - i) რეგისტრაციის გასვლიდან მიღებული ფაქტობრივი შემოსავალი;
 - ii) წმინდა საბალანსო ღირებულება მოთამაშის ფინანსურ ანგარიშგებაში რეგისტრაციის ღირებულებასთან მიმართებაში.

გ) თუ რეგისტრაციის გასვლიდან მიღებული გაანგარიშებული მოგება უფრო დაბალია, ვიდრე გასვლიდან მიღებული აღრიცხული მოგება, ან ფეხბურთელის რეგისტრაციიდან მიღებული გაანგარიშებული შემოსავალი უფრო დაბალია, ვიდრე ფეხბურთელის რეგისტრაციიდან მიღებული აღრიცხული შემოსავალი, შესაბამისი კორექტირება უნდა იქნას შეტანილი ისე, რომ სხვაობა აღიარდეს განახლებულ ფინანსურ ანგარიშგებაში.

5. ბულალტრული აღრიცხვის ზემოაღნიშნული მოთხოვნები ანალოგიურად ვრცელდება სხვა პერსონალზე (მაგ. მთავარ მწვრთნელზე), ასევე გასვლიდან მიღებულ შემოსავალსა და სხვა კლუბისთვის გადახდილ საფასურებზე.

D - ფეხბურთელის რეგისტრაციის დროებით ტრანსფერთან დაკავშირებული ბულალტრული აღრიცხვის მოთხოვნები

1. ქვემოთ ჩამოყალიბებულია ბულალტრული აღრიცხვის მინიმალური მოთხოვნები ლიცენზიის იმ მაძიებლებისთვის, რომლებსაც გააჩნიათ ოპერაციები ფეხბურთელის რეგისტრაციის დროებით ტრანსფერთან (სესხთან) დაკავშირებით:

2. მიღებული/გადახდილი სესხის საკომისიო უნდა აისახოს, როგორც ფეხბურთელის ტრანსფერთან დაკავშირებული შემოსავალი/ხარჯი (ფეხბურთელის ტრანსფერის შემოსავალი/ხარჯი).

3. გამსესხებელი კლუბის მიერ ახალ კლუბზე გაცემული ფეხბურთელის სესხი, ფეხბურთელის რეგისტრაციის ყიდვის სახელშეკრულებო ვალდებულების/არჩევანის უფლების გარეშე:

ა) გამსესხებელი კლუბის მიერ მიღებული/მისაღები სესხის საკომისიო, თუ ასეთი არსებობს, უნდა აღიარდეს, როგორც შემოსავალი სასესხო ხელშეკრულების ვადის განმავლობაში. გამსესხებელმა კლუბმა თავის ბალანსში უნდა გააგრძელოს ფეხბურთელის რეგისტრაციის თავდაპირველი დანახარჯების აღიარება არამატერიალური აქტივის სახით და აქტივის თვითღირებულება სისტემატურ საფუძველზე გაანაწილოს, როგორც ამორტიზაციის ხარჯი ფეხბურთელის კონტრაქტის მთელი ვადის განმავლობაში.

ბ) ახალი კლუბის მიერ გადახდილი/გადასახდელი სესხის საკომისიო, თუ ასეთი არსებობს, უნდა აღიარდეს როგორც ხარჯი სასესხო ხელშეკრულების მთელი ვადის განმავლობაში. თუ ფეხბურთელის ხელფასის ვალდებულება ახალ კლუბს აქვს აღებული, ის უნდა აღიარდეს, როგორც დაქირავებული პირის გასამრჯელოს ხარჯი ფეხბურთელის სესხის ვადის განმავლობაში.

4. გამსესხებელი კლუბის მიერ ახალ კლუბზე გაცემული ფეხბურთელის სესხი, ფეხბურთელის რეგისტრაციის ყიდვის უპირობო სახელშეკრულებო ვალდებულებით:

ა) გამსესხებელმა კლუბმა სესხი უნდა აისახოს, როგორც მუდმივი ტრანსფერი და ფეხბურთელის რეგისტრაციის უფლებების აღიარება უნდა შეწყდეს მის არამატერიალურ აქტივებში. შემოსულობა სესხიდან და მომავალი მუდმივი ტრანსფერიდან უნდა აღიარდეს სასესხო ხელშეკრულების დაწყების თარიღიდან.

ბ) სესხთან და მომავალ მუდმივ ტრანსფერთან დაკავშირებული პირდაპირი დანახარჯები უნდა აღიაროს ახალმა კლუბმა, ფეხბურთელის რეგისტრაციის მუდმივად შექენისთვის განკუთვნილი სააღრიცხვო მოთხოვნების შესაბამისად.

5. გამსესხებელი კლუბის მიერ ახალ კლუბზე გაცემული ფეხბურთელის სესხი, ფეხბურთელის რეგისტრაციის ყიდვის არჩევანის (სახელშეკრულებო) უფლებით:
- ა) ეს ოპერაცია გამსესხებელმა კლუბმა უნდა აახოს, როგორც სესხი მანამდე, სანამ ახალი კლუბი არ გამოიყენებს (ყიდვის) არჩევანის უფლებას. როდესაც აღსრულდება არჩევანის უფლება, სესხთან დაკავშირებული დარჩენილი შემოსულობა და ფეხბურთელის რეგისტრაციის მომავალ მუდმივ ტრანსფერთან დაკავშირებული შემოსულობა უნდა აღიარდეს ფეხბურთელის რეგისტრაციის სამუდამო გასვლისთვის განკუთვნილი სააღრიცხვო მოთხოვნების შესაბამისად.
 - ბ) როდესაც ახალი კლუბი გამოიყენებს ყიდვის არჩევანის უფლებას, სესხთან დაკავშირებული დარჩენილი დანახარჯები და ასევე ფეხბურთელის რეგისტრაციის მომავალ მუდმივ ტრანსფერთან დაკავშირებული დანახარჯები ახალმა კლუბმა უნდა აღიაროს ფეხბურთელის რეგისტრაციის მუდმივად შექმნისთვის განკუთვნილი სააღრიცხვო მოთხოვნების შესაბამისად.
6. გამსესხებელი კლუბის მიერ ახალ კლუბზე გაცემული ფეხბურთელის სესხი, ფეხბურთელის რეგისტრაციის ყიდვის პირობითი ვალდებულების შემთხვევაში:
- ა) თუ მიიჩნევა, რომ ზემოაღნიშნული სახელშეკრულებო პირობის შესრულება ფაქტობრივად უდავოა, მაშინ ფეხბურთელის რეგისტრაცია უნდა აღიაროს ორივე კლუბმა, როგორც მუდმივი ტრანსფერი, სასესხო ხელშეკრულების დაწყების თარიღიდან.
 - ბ) თუ სესხის დაწყებისას საკმარისად დარწმუნებით შეუძლებელია იმის შეფასება, რომ შესრულდება სახელშეკრულებო პირობა, რომელიც იწვევს ფეხბურთელის რეგისტრაციის მუდმივ ტრანსფერს, მაშინ ფეხბურთელის რეგისტრაცია თავდაპირველად უნდა აღიარდეს, როგორც სესხი და შემდგომში როგორც მუდმივი ტრანსფერი, როგორც კი ეს პირობა შესრულდება.
7. ლიცენზიის მაძიებელმა უნდა შეიტანოს შემდეგი კორექტივები ფეხბურთელის რეგისტრაციის დროებით ტრანსფერთან დაკავშირებით ორ კლუბს შორის, რომლებიც წარმოადგენენ დაკავშირებულ მხარეებს:
- ა) კლუბმა, რომელმაც დროებით შეიძინა ფეხბურთელის რეგისტრაცია, უნდა გამოთვალოს ფეხბურთელთან დაკავშირებული ხარჯი საანგარიშო პერიოდისთვის, შემდეგი თანხებიდან ყველაზე მსხვილის გამოყენებით:
 - i) ტრანზაქციის ფაქტობრივი ღირებულება საანგარიშო პერიოდში;
 - ii) ამორტიზაციის საფასურის მთლიანი თანხა ფეხბურთელის რეგისტრაციასთან მიმართებაში და თანამშრომელთა სარგებლის ხარჯები ფეხბურთელთან მიმართებაში სესხის პერიოდში, როგორც ეს აღრიცხულია იმ კლუბის ფინანსურ ანგარიშგებაში, რომელმაც დროებით გაუშვა მოთამაშე. თუ გაანგარიშებული ხარჯი აღემატება აღრიცხულ ხარჯს, შესაბამისი კორექტირება უნდა იქნას შეტანილი ისე, რომ სხვაობა აღიარდეს განახლებულ ფინანსურ ანგარიშგებაში.
 - ბ) კლუბმა, რომელმაც დროებით გაასხვისა ფეხბურთელის რეგისტრაცია, უნდა გამოითვალოს ფეხბურთელთან დაკავშირებული შემოსავალი საანგარიშო პერიოდისთვის, შემდეგი თანხებიდან ყველაზე დაბალის გამოყენებით:

- i) საანგარიშო პერიოდში ტრანზაქციიდან მიღებული ფაქტობრივი შემოსავალი;
- ii) ამორტიზაციის საფასურის მთლიანი თანხა ფეხბურთელის რეგისტრაციასთან მიმართებაში და თანამშრომელთა სარგებლის ხარჯები ფეხბურთელთან მიმართებაში სესხის პერიოდში, როგორც ეს აღრიცხულია იმ კლუბის ფინანსურ ანგარიშგებაში, რომელმაც დროებით გაუშვა მოთამაშე.

თუ გაანგარიშებული შემოსავალი უფრო დაბალია, ვიდრე აღრიცხული შემოსავალი, შესაბამისი კორექტირება უნდა იქნას შეტანილი ისე, რომ სხვაობა აღიარდეს განახლებულ ფინანსურ ანგარიშგებაში.

E - ბუღალტრული აღრიცხვის მოთხოვნები ხარჯების კონკრეტული მუხლებისთვის

1. დაქირავებულ პირთა წახალისების/პრემიის ხარჯი
 - ა) სუბიექტის მიერ გაცემული ნებისმიერი სახის ანაზღაურება დაქირავებული პირის მიერ გაწეული მომსახურებისთვის, მათ შორის ნებისმიერი სახის პრემია და წამახალისებელი თანხა, როგორცაა საქმიანობის შედეგებთან დაკავშირებული ანაზღაურება, კონტრაქტის დადებისას ფეხბურთელზე გასაცემი საზღაური და ლოიალობის წამახალისებელი თანხა უნდა აისახოს, როგორც მომუშავეს გასამრჯელოს ხარჯი.
 - ბ) პრემია ან/და წამახალისებელი გადასახდელები, რომლებიც სრულად კლუბის მიერ არის გადასახდელი ამა თუ იმ პირობისთვის, ყოველგვარი დამატებითი პირობის ან მომსახურების ვალდებულების გარეშე (ე.ი. კლუბს არა აქვს სხვა არჩევანი, გარდა იმისა, რომ უნდა გასცეს ეს თანხა) უნდა აღიარდეს, როგორც დაქირავებული პირის გასამრჯელოს ხარჯი, წარმოშობისთანავე.
 - გ) პრემია ან/და წამახალისებელი გადასახდელები, რომლებიც დამოკიდებულია გარკვეული სამომავლო პირობის შესრულებაზე ფეხბურთელის ან/და კლუბის მხრიდან, როგორცაა, მაგალითად ფეხბურთელის მონაწილეობა მატჩებში ან/და საკლუბო შეჯიბრების შედეგები, უნდა აღიარდეს, როგორც დაქირავებული პირის გასამრჯელოს ხარჯი იმ მომენტში, როდესაც ეს პირობა დაკმაყოფილდება, ან მისი შესრულება მაღალი ალბათობით არის მოსალოდნელი.
 - დ) ფეხბურთელებისთვის განკუთვნილი წამახალისებელი გადასახდელები ან/და პრემია, რომელიც გადასახდელია შრომითი ხელშეკრულების გაფორმებისას ან/და ვადის გაგრძელებისას, რომელიც მოიცავს რაიმე პირობას ან მომსახურების ვალდებულებას, უნდა აღიარდეს სისტემატურ საფუძველზე შესაბამისი პერიოდის განმავლობაში.
2. დაქირავებულ პირთა შრომითი საქმიანობის შეწყვეტასთან დაკავშირებული გასამრჯელო:

კლუბმა დაქირავებული პირის შრომითი საქმიანობის შეწყვეტასთან დაკავშირებული გასამრჯელო სრულად უნდა აღიაროს, როგორც ხარჯი მაშინ, როდესაც კლუბს უკვე აღარ შეეძლება ამ გასამრჯელოს შეთავაზებაზე უარის თქმა.

F - ბუღალტრული აღრიცხვის მოთხოვნები ამონაგების კონკრეტული მუხლებისთვის

1. *ამონაგები სეზონური აბონემენტებიდან და სხვა ანალოგიური ამონაგები*

სეზონური აბონემენტების გაყიდვასთან დაკავშირებული ამონაგები, ან ანალოგიური ამონაგები, რომელიც მიიღება მატჩთან დაკავშირებული გაყიდვებიდან, უნდა აღიარდეს პროპორციულად იმ მომენტში, როდესაც მოცემული პერიოდის განმავლობაში ჩატარდება შესაბამისი მატჩები.
2. *ამონაგები ტრანსლაციის უფლებებიდან ან/და ფულადი პრიზების სახით მიღებული ამონაგები*
 - ა) ამონაგები ტრანსლაციის უფლებებიდან ან/და ამა თუ იმ შეჯიბრებაში მონაწილეობისთვის მისაღები სხვა სახის ანაზღაურება, რომელიც ფიქსირებულია, უნდა აღიარდეს პროპორციულად იმ მომენტში, როდესაც მოცემული პერიოდის განმავლობაში ჩატარდება შესაბამისი მატჩები.
 - ბ) ამონაგები ტრანსლაციის უფლებებიდან ან/და ამა თუ იმ შეჯიბრებაში მონაწილეობისთვის მისაღები სხვა სახის ანაზღაურება, რომლის ოდენობა ცვალებადია და დამოკიდებულია კლუბის მიერ გარკვეული პირობების შესრულებაზე (როგორცაა შეჯიბრების შედეგებზე დამოკიდებული პრემიები) უნდა აღიარდეს იმ მომენტში, როდესაც შესრულდება შეჯიბრების შედეგებთან დაკავშირებული ვალდებულებები.
3. *სპონსორობა და სარეკლამო ამონაგები*
 - ა) სპონსორობის უფლებებსა და რეკლამასთან დაკავშირებული ამონაგები, რომელიც ფიქსირებულ ანაზღაურებას წარმოადგენს, უნდა აღიარდეს პროპორციულად სპონსორობის უფლებების ან/და სარეკლამო შეთანხმებით მოცული მთელი პერიოდის განმავლობაში.
 - ბ) სპონსორობის უფლებებსა და რეკლამასთან დაკავშირებული ამონაგები, რომელიც ცვალებად ანაზღაურებას წარმოადგენს და მისი ოდენობა დამოკიდებულია კლუბის მიერ გარკვეული პირობების შესრულებაზე (როგორცაა შეჯიბრების შედეგებზე დამოკიდებული პრემიები), უნდა აღიარდეს იმ მომენტში, როდესაც შესრულდება (შეჯიბრების) შედეგებთან დაკავშირებული ვალდებულებები.
 - გ) სპონსორობის ან/და სარეკლამო შეთანხმებით გათვალისწინებული ნებისმიერი არაფულადი ანაზღაურება უნდა შეფასდეს რეალური ღირებულებით.
4. *შემოწირულობები და გრანტები/სუბსიდიები*
 - ა) შემოწირულობა არის კომპენსაციის/ანაზღაურების სახით მიღებული უპირობო საჩუქარი, რომელიც მიღებისას უნდა აღიარდეს, როგორც სხვა საოპერაციო შემოსავალი.

ბ) გრანტები/სუბსიდიები არ უნდა აღიარდეს კლუბის ანგარიშებში მანამ, სანამ არ იარსებებს გონივრული/დამაჯერებელი რწმენა იმისა, რომ კლუბი დააკმაყოფილებს გრანტის/სუბსიდიის მიღების პირობებს და მიიღებს გრანტს/სუბსიდიას. შემდეგ, გრანტი/სუბსიდიის მოგებასა და ზარალში უნდა აღიარდეს სისტემურ საფუძველზე იმ საანგარიშო პერიოდების განმავლობაში, რომლებშიც კლუბი ხარჯად აღიარებს შესაბამის დანახარჯებს, რომლის კომპენსაციისთვისაც გამიზნული იყო მოცემული გრანტი/სუბსიდიის მიღება. ამგვარად, კონკრეტულ ხარჯებთან დაკავშირებული გრანტები მოგებასა და ზარალში აღიარდება იმავე საანგარიშო პერიოდ(ებ)ში, რომელშიც აღიარდება შესაბამისი ხარჯები. ანალოგიურად, ცვეთად აქტივებთან დაკავშირებული გრანტები/სუბსიდიები მოგებასა და ზარალში აღიარდება იმავე საანგარიშო პერიოდ(ებ)ში, რომელშიც აღიარდება ეს აქტივები და ამასთან ისეთი პროპორციით, როგორც აქტივებს ერიცხებათ ცვეთა (ცვეთის ხარჯი). გრანტი/სუბსიდიის მიღებას, რომელსაც სუბიექტი იღებს კომპენსაციის სახით უკვე გაწეული ხარჯების ან მიღებული ზარალისთვის, ან გადაუდებელი ფინანსური დახმარების მიზნით და მასთან დაკავშირებული არ არის მომავალში გასაწევი დანახარჯები, უნდა აღიარდეს იმ პერიოდის მოგებასა და ზარალში, როდესაც ის დაექვემდებარება მიღებას.

G - ფინანსური ინფორმაცია ახალგაზრდული ფეხბურთის ხარჯებზე

1. ლიცენზიის მაძიებლებმა უნდა ამოკრიბონ მონაცემები წლიური ფინანსური ანგარიშებიდან ახალგაზრდული ფეხბურთის განვითარების პროგრამის განხორციელებასთან დაკავშირებით (იხ. [მე-16 მუხლი](#) ზემოთ) და ლიცენზიარს წარუდგინონ ფინანსური ინფორმაცია ახალგაზრდული ფეხბურთის განვითარების შესახებ, რომელიც დადასტურებული იქნება აუდიტორის მიერ.
2. ფინანსური ინფორმაცია, რომელიც მოითხოვება ზემოთ 1-ლი პუნქტით, უნდა მოიცავდეს, მინიმუმ, შემდეგ ხარჯებს:
 - ა) გასამრჯელოები / ხარჯები, იმ თანამშრომლებისთვის, რომლებიც სრულად არიან ჩართული აფგ პროგრამაში;
 - ბ) თანამშრომლების გასამრჯელოები / ხარჯები ახალგაზრდა ფეხბურთელებისთვის (18-წლამდე);
 - გ) საყოფაცხოვრებო პირობებით უზრუნველყოფის ხარჯები;
 - დ) სამედიცინო დანახარჯები;
 - ე) სწავლის გადასახადი;
 - ვ) მგზავრობა (მივლინება);
 - ზ) სადღეღამისო დანახარჯები (მივლინების);
 - თ) სპორტული ფორმა, ეკვიპირება და ინვენტარი;
 - ი) სპორტული ინვენტარისა და აღჭურვილობის დანახარჯი;
 - კ) ტურნირებში მონაწილეობის გადასახადი;
 - ლ) ახალგაზრდული ფეხბურთის განვითარების საქმიანობაზე უშუალოდ მისაკუთვნიებული სხვა დანახარჯები.

VII დანართი – „ვადაგადაცილებული ვალდებულების“ ცნება

A - პრინციპები

1. კრედიტორული დავალიანება ვადაგადაცილებულად მიიჩნევა, თუ მისი გადახდა არ მოხდა ხელშეკრულებით შეთანხმებულ ან სამართლებრივად დადგენილ ვადებში.
2. კრედიტორული დავალიანება არ მიიჩნევა ვადაგადაცილებულად წინამდებარე დებულებების მიზნებისთვის, თუ ლიცენზიის მაძიებელს/ლიცენზირებულს (ე.ი. დებიტორს) შეუძლია დაასაბუთოს, რომ 31 მარტისთვის (68-73-ე მუხლებთან მიმართებით):
 - ა) შესაბამისი თანხა იქნა გადახდილი, ანუ სრულად გადახდილი ან მოვალის მიმართ კრედიტორის ვალდებულებებით ურთიერთგადაფარული; ან
 - ბ) შესაბამისი თანხის გადახდის ვადა იქნა გაგრძელებული (წინამდებარე დებულებებში მოიხსენიება, როგორც „ვადავადებული თანხები“), ე.ი. კრედიტორთან დაიდო წერილობითი ხელშეკრულება გადახდის ვადის გაგრძელების შესახებ (კრედიტორის მიერ თანხის გადახდის არ მოთხოვნა არ წარმოადგენს ვადის გაგრძელებას); ან
 - გ) შესაბამისი თანხა ექვემდებარება სარჩელს ან ღია სამართალწარმოებას (წინამდებარე დებულებებში მოიხსენიება, როგორც „სადავო თანხა“), რაც იმას ნიშნავს, რომ:
 - i) ამ ვადაგადაცილებულ დავალიანებასთან დაკავშირებით, მოვალეს საქმე აქვს აღძრული ეროვნული კანონმდებლობით განსაზღვრულ სათანადო უფლებამოსილ ორგანოში, ან ფეხბურთის ეროვნულ ან საერთაშორისო ორგანოებში, ან სათანადო საარბიტრაჟო სასამართლოში; თუმცა, თუ ლიცენზიარის გადაწყვეტილების მიმღები ორგანოები (ლიცენზიარი ან) მიიჩნევენ, რომ ამგვარი სარჩელი ან სასამართლო საქმე მხოლოდ წინამდებარე დებულებებით განსაზღვრული საბოლოო ვადებისთვის თავის არიდების მიზნით არის შეტანილი ან აღძრული (ე.ი. „დროის მოსაგებად“), კრედიტორული დავალიანების თანხა მაინც ვადაგადაცილებულ დავალიანებად მიიჩნევა; ან
 - ii) მოვალეს ეროვნული კანონმდებლობით განსაზღვრულ სათანადო უფლებამოსილ ორგანოში, ეროვნულ ან საერთაშორისო ფეხბურთის ორგანოებში ან შესაბამის არბიტრაჟში საპასუხო სარჩელი აქვს შეტანილი ან სასამართლო საქმე აქვს აღძრული კრედიტორის წინააღმდეგ, რომელმაც ვადაგადაცილებულ კრედიტორულ დავალიანებასთან დაკავშირებით მის წინააღმდეგ შეიტანა სარჩელი ან აღძრა საქმე და შეუძლია ლიცენზიარის გადაწყვეტილების მიმღებ ორგანოებს (-ს ან -ს) დაუსაბუთოს, რომ ჩამოყალიბებული აქვს საპასუხო სარჩელის მიზნები; თუმცა, თუ გადაწყვეტილების მიმღები ორგანოები (ან) საპასუხო სარჩელის შეტანის მიზნებს მიიჩნევენ აშკარად უსაფუძვლოდ, თანხა ჩაითვლება ვადაგადაცილებულად; ან

- დ) შესაბამისი თანხის ანგარიშსწორება მოლოდინის რეჟიმშია (წინამდებარე დებულებებში მოიხსენიება, როგორც „მოლოდინის რეჟიმში არსებული თანხები“), რაც იმას ნიშნავს, რომ:
- i) მოვალემ წერილობით და მოქმედი კანონმდებლობის შესაბამისად მიმართა კომპეტენტურ ორგანოს სოციალური/საგადასახადო ორგანოებისთვის გადასახდელების გადახდის ვადის გასაგრძელებლად (როგორც ეს აღწერილია [70-ე მუხლში](#)), ხოლო კომპეტენტურმა ორგანომ წერილობით დაადასტურა, რომ აღნიშნული მოთხოვნა მიჩნეულია დასაშვებად და 31 მარტის მდგომარეობით ჯერ კიდევ მოლოდინის რეჟიმში იმყოფება ([70-ე მუხლის](#) მიმართებაში); ან
 - ii) მოვალეს შეუძლია გადაწყვეტილების მიმღებ ორგანოებს (□□□-ს ან □□□□-ს) დაუსაბუთოს, რომ გატარდა ყველა გონივრული ზომა, ფეხბურთელთა წვრთნის კომპენსაციისა და სოლიდარობის გადასახადის (როგორც ეს განსაზღვრულია □□□□-ს ან/და □□□-ის დებულებებში „ფეხბურთელთა სტატუსისა და ტრანსფერის შესახებ“) ოდენობის დასადგენად და კრედიტორი კლუბ(ებ)ისთვის ამ თანხის გადასახდელად.

VIII დანართი - ლიცენზიარისა და დამოუკიდებელი აუდიტორის მიერ ჩასატარებელი შეფასების პროცედურები

A - პრინციპები

1. ლიცენზიარი განსაზღვრავს შეფასების პროცედურებს, ლიცენზიის მიძიებელი ყველა კლუბის თანასწორი უფლების უზრუნველყოფით. იგი აფასებს კლუბების მიერ წარმოდგენილ დოკუმენტაციას, განიხილავს მათ შესაბამისობას და საკუთარი საფუძვლიანი დამაჯერებლობისთვის განსაზღვრავს, ლიცენზიის გასაცემად შესრულდა თუ არა თითოეული კრიტერიუმი და არის თუ არა საჭირო დამატებითი ინფორმაციის წარმოდგენა.
2. [მე-9 მუხლში](#) განსაზღვრული პირობების შესრულების შემოწმების პროცედურები მოიცავს შემოწმების სვეტიფიკურ ქმედებებს, რომელიც უნდა განხორციელდეს ლიცენზიარის მიერ იმგვარად, როგორც ქვემოთაა ჩამოყალიბებული.

B - წლიურ ფინანსურ ანგარიშგებაზე აუდიტორის დასკვნის შეფასება

1. წლიურ ფინანსურ ანგარიშგებასთან დაკავშირებით, ლიცენზიარმა უნდა ჩაატაროს შეფასების შემდეგი მინიმალური პროცედურები:
 - ა) შეაფასოს, წარმოდგენილი საანგარიშგებო პერიმეტრი მისაღებია თუ არა კლუბების ლიცენზირების პროცესისთვის;
 - ბ) შეაფასოს წარმოდგენილი დოკუმენტაცია, რათა ჩამოაყალიბოს სალიცენზიო გადაწყვეტილების საფუძველი.
 - გ) წაიკითხოს და გაითვალისწინოს წლიური ფინანსური ანგარიშგება და აუდიტორის დასკვნა მის შესახებ;
 - დ) ყურადღება გაამახვილოს აუდიტორული დასკვნის და/ან შემოწმების მოდიფიკაციებზე (შეადაროს იგი უპირობო აუდიტორული დასკვნის სტანდარტულ ფორმას) და/ან შეუდაროს ნაკლოვანებები აღრიცხვისა და ფინანსურ ანგარიშგებაში ინფორმაციის ასახვისთვის დადგენილ მინიმალურ მოთხოვნებს, ქვემოთ მე-2 პუნქტის შესაბამისად.
2. შეფასებული ექნება რა ანგარიშგების პერიმეტრი და გაეცნობა რა ფინანსურ ანგარიშგებაზე გაცემულ აუდიტორის დასკვნას, ლიცენზიარმა შეფასება უნდა განხორციელოს შემდეგი პოზიციიდან:
 - ა) თუ ანგარიშგების პერიმეტრი არ აკმაყოფილებს [64-ე მუხლის](#) მოთხოვნებს, ლიცენზიის გაცემაზე უარ უნდა ითქვას.
 - ბ) თუ აუდიტორის დასკვნას უპირობო დასკვნა აქვს ყოველგვარი მოდიფიკაციის გარეშე, ეს ქმნის დამაკმაყოფილებელ საფუძველს -ს ლიცენზიის გასაცემად.

გ) თუ აუდიტორის დასკვნაში აუდიტორი უარს აცხადებს დასკვნის გამოთქმაზე ან მისი მოსაზრება უარყოფითია, -ს ლიცენზიის გაცემაზე უარი უნდა ითქვას, თუ შემდგომში ისეთი დასკვნა არ იქნება წარმოდგენილი (იმავე ფინანსური წლის სხვა ფინანსურ ანგარიშგებაზე, რომელიც აკმაყოფილებს მინიმალურ მოთხოვნებს), სადაც აუდიტორული მოსაზრება არ არის უარყოფითი ან აუდიტორი უარს არ აცხადებს თავისი მოსაზრების გამოთქმაზე და ლიცენზიარი არ დაკმაყოფილდება შემდგომი აუდიტორული დასკვნით.

დ) თუ ფუნქციონირებადი საწარმოს დაშვებასთან დაკავშირებით აუდიტორის დასკვნას დაერთვის მნიშვნელოვან გარემოებათა ამსახველი აბზაცი ან პირობითი „გარდა“ დასკვნა, -ს ლიცენზიის გაცემაზე უარი უნდა ითქვას, თუ:

i. იმავე ფინანსურ წელთან დაკავშირებული შემდგომი აუდიტორული დასკვნა თავისუფალი არ იქნება ფუნქციონირებადი საწარმოს დაშვებასთან დაკავშირებული მნიშვნელოვან გარემოებათა ამსახველი აბზაცი ან პირობითობისგან; ან

ii. წარმოდგენილი არ იქნება დამატებითი დოკუმენტური მტკიცებულებები, რომელიც დაადასტურებს, რომ ლიცენზიის მაძიებელს აქვს საჭიანობის გავრძელების უნარი, როგორც ფუნქციონირებად საწარმოს, სულ მცირე სალიცენზიო სეზონის დამთავრებამდე მინც და ამ მტკიცებულებებს დამაკმაყოფილებლად არ შეაფასებს ლიცენზიარი. დამატებითი დოკუმენტური მტკიცებულებები მოიცავს [72-ე მუხლში](#) (პერსპექტიული ფინანსური ინფორმაცია) აღწერილ ინფორმაციას, მაგრამ არ არის აუცილებელი, შემოიფარგლებოდეს მხოლოდ ამ ინფორმაციით.

ე) თუ ფუნქციონირებადი საწარმოს დაშვების გარდა რომელიმე სხვა საკითხთან დაკავშირებით აუდიტორის დასკვნას მნიშვნელოვან გარემოებათა ამსახველი აბზაცი დაერთვის ან პირობითი „გარდა“ დასკვნა აქვს გამოხატული, მაშინ ლიცენზიარმა უნდა განიხილოს დასკვნის მოდიფიცირების გავლენა კლუბების ლიცენზირების მიზნების გათვალისწინებით. -ს ლიცენზიის გაცემაზე შეიძლება უარი ითქვას, თუ წარმოდგენილი არ იქნება დამატებითი დოკუმენტური მტკიცებულებები და ამ მტკიცებულებებს დამაკმაყოფილებლად არ შეაფასებს ლიცენზიარი. დამატებითი დოკუმენტური მტკიცებულებები, რომლის მოთხოვნა შეუძლია ლიცენზიარს, დამოკიდებული იქნება აუდიტორის დასკვნის მოდიფიცირების მიზნებზე.

ვ) თუ აუდიტორის დასკვნაში მიეთითება [63-ე მუხლში](#) განსაზღვრული რომელიმე სიტუაცია, ლიცენზიაზე უარი უნდა ითქვას.

3. თუ ლიცენზიის მაძიებელი წარმოადგენს დამატებით ინფორმაციას, ან/და განახლებულ ფინანსური ანგარიშგებებს, ლიცენზიარმა დამატებით უნდა შეაფასოს ამ დამატებით ინფორმაციასთან მიმართებით ჩატარებულ შეთანხმებულ პროცედურებზე გაცემული აუდიტორის დასკვნა. UEFA -ს ლიცენზიაზე შეიძლება ეთქვას უარი, თუ აუდიტორის ანგარიში არ დააკმაყოფილებს ლიცენზიარს ან/და თუ მოცემული იქნება მითითება შეცდომებზე ან/და გამონაკლისებზე.

4. ლიცენზიარმა უნდა შეამოწმოს, რომ ლიცენზიის მაძიებელმა გამოაქვეყნა ფინანსური ინფორმაცია [66-ე მუხლის](#) შესაბამისად.

C - წმინდა კაპიტალის წესისთვის სალიცენზიო დოკუმენტაციის შეფასება

ეს ნაწილი არ ვრცელდება ქალთა კლუბების ლიცენზირებაზე

წმინდა კაპიტალის წესთან დაკავშირებით, ლიცენზიარმა უნდა შეასრულოს შეფასების შემდეგი მინიმალური პროცედურები:

- ა) განსაზღვროს წმინდა კაპიტალის პოზიცია ლიცენზიარისთვის განაცხადის წარდგენის ბოლო ვადის წინა 31 დეკემბრის მდგომარეობით;
- ბ) შესაძლებლობის შემთხვევაში შეაფასოს, აკმაყოფილებს თუ არა სუბორდინირებული სესხები მოთხოვნილ პირობებს;
- გ) თუ წმინდა კაპიტალის პოზიცია ლიცენზიარისთვის განაცხადის წარდგენის ბოლო ვადის წინა 31 დეკემბრის მდგომარეობით უარყოფითია, შეაფასეთ, გაუმჯობესდა თუ არა ის მინიმუმ 10%-ით წმინდა კაპიტალის პოზიციასთან შედარებით, რომელმაც წინა წელს საშუალება მისცა ლიცენზიის მაძიებელს, დაეკმაყოფილებინა წმინდა კაპიტალის წესი;
- დ) თუ კაპიტალის წესი არ არის შესრულებული ლიცენზიარისთვის განაცხადის წარდგენის ბოლო ვადის წინა 31 დეკემბრის მდგომარეობით, შეაფასეთ, წარადგინა თუ არა ლიცენზიის მაძიებელმა არაუგვიანეს 31 მარტამდე ახალი აუდიტირებული ბალანსი, მათ შორის 31 დეკემბრის შემდეგ განხორციელებული შენატანები, რომელიც აჩვენებს, რომ წმინდა კაპიტალის პოზიცია გაუმჯობესდა მინიმუმ 10%-ით წმინდა კაპიტალის პოზიციასთან შედარებით, რომელმაც წინა წელს საშუალება მისცა ლიცენზიის მაძიებელს, დაეკმაყოფილებინა წმინდა კაპიტალის წესი.

D - ვადაგადაცილებული ვალდებულებებისთვის სალიცენზიო დოკუმენტაციის შეფასება

1. საფეხბურთო კლუბების, თანამშრომლებისა და სოციალური/საგადასახადო ორგანიზაციების მიმართ „ვადაგადაცილებული ვალდებულებების გარეშე“ კრიტიკიუმებთან დაკავშირებით, დამოუკიდებელმა აუდიტორებმა უნდა განახორციელონ შეფასების პროცედურები ISRS 4400-ის შესაბამისად. ასეთ შემთხვევაში, ლიცენზიარმა უნდა შეაფასოს ლიცენზიის მაძიებლის მიერ წარდგენილი ინფორმაცია (კერძოდ, ვადაგადაცილებების ცხრილები და შესაბამისი დამადასტურებელი დოკუმენტები) და განიხილოს აუდიტორის დასკვნას. ლიცენზიარს შეუძლია განახორციელოს ნებისმიერი დამატებითი შეფასება, რომელსაც იგი ჩათვლის საჭიროდ, მათ შორის ნიმუშის გაფართოებით ან ლიცენზიის მაძიებლისგან დამატებითი დოკუმენტური მტკიცებულების მოთხოვნით.
2. შემდეგი მინიმალური პროცედურები უნდა იყოს შესრულებული და აღწერილი აუდიტორის ანგარიშში:

- ა) მოპოვებული იყოს ლიცენზიის მაძიებლის მიერ 31 მარტის მდგომარეობით წარდგენილი გადასახდელების ცხრილები, რომლებიც ეხება 28 თებერვლამდე გადასახდელ ვალდებულებებს (ე.ი. ტრანსფერების ცხრილი, დასაქმებულთა ცხრილი, სოციალური/საგადასახადო ცხრილი და შესაბამისი დამადასტურებელი დოკუმენტები);
- ბ) განხორციელდეს აუცილებელი ნაბიჯები (მათ შორის, განისაზღვროს შერჩევის ზომა), რათა შეფასდეს აღრიცხული ნაშთების სისრულე და სიზუსტე და გაიცეს დასკვნა თითოეულ შესრულებულ პროცედურასთან დაკავშირებით;
- გ) შემოწმდეს ლიცენზიის მაძიებლის მიერ 28 თებერვლის მდგომარეობით აღრიცხული ვადაგადაცილებული ნაშთის სისრულე;
- დ) შემოწმდეს 28 თებერვლიდან 31 მარტამდე ვადაგადაცილებული დავალიანებების დაფარვა; და
- ე) მოხდეს 31 მარტის მდგომარეობით არსებული ნებისმიერი ვადაგადაცილებული ნაშთის იდენტიფიცირება.

3. -სა და ლიცენზიარის მიმართ „ვადაგადაცილებული გადასახდელების გარეშე“ კრიტერიუმებთან დაკავშირებით, ლიცენზიარმა უნდა შეასრულოს, სულ მცირე, შეფასების შემდეგი პროცედურები:

- ა) გადახედოს -სგან მიღებულ ნებისმიერ ინფორმაციას ლიცენზიარის აფილირებული კლუბების მიერ გადასახდელ, ვადაგადაცილებულ თანხებთან დაკავშირებით და შეამოწმოს ნებისმიერი ვადაგადაცილებული ბალანსის დაფარვა 28 თებერვლიდან 31 მარტამდე; და
- ბ) განახორციელოს ნებისმიერი დამატებითი შეფასება და მოითხოვოს ნებისმიერი დამატებითი დოკუმენტური მტკიცებულება ლიცენზიის მაძიებლისგან, რომელსაც მიიჩნევს საჭიროდ.

E - ხელმძღვანელობის წერილობითი დადასტურებების შეფასება სალიცენზიო გადაწყვეტილების მიღებაზე

1. ხელმძღვანელობის წერილობით დადასტურებებთან დაკავშირებით, ლიცენზიარმა უნდა წაიკითხოს და განიხილოს კლუბების ლიცენზირების კრიტერიუმებთან დაკავშირებით მომხდარი ნებისმიერი მნიშვნელოვანი ცვლილების ზეგავლენა.
2. ლიცენზიარმა ასევე უნდა წაიკითხოს და განიხილოს ინფორმაცია დიდი ეკონომიკური მნიშვნელობის ნებისმიერი მოვლენის შესახებ, ლიცენზიის მაძიებლის მიერ წარმოდგენილ წლიურ ფინანსურ ანგარიშგებასთან, პერსპექტიულ ფინანსურ ინფორმაციასთან და სხვა დამატებით ინფორმაციასთან ერთად.
3. ლიცენზიარმა უნდა შეაფასოს კლუბის შესაძლებლობა გაავრძელოს საქმიანობა, როგორც ფუნქციონირებადმა საწარმომ, როგორც მინიმუმ, სალიცენზიო სეზონის დასრულებამდე. -ს ლიცენზიის გაცემამდე უარი უნდა ითქვას, თუ წარმოდგენილი ფინანსური ინფორმაციის შეფასების საფუძველზე, ლიცენზიარს მიაჩნია, რომ ლიცენზიის მაძიებელი ვერ შეძლებს გაავრძელოს საქმიანობა როგორც ფუნქციონირებადმა საწარმომ სულ მცირე სალიცენზიო სეზონის დამთავრებამდე.

4. თუ ლიცენზიის მაძიებელი ან ანგარიშგების პერიმეტრში ჩართული ლიცენზიის მაძიებლის ნებისმიერი სათავო კომპანია ითხოვს/ითხოვდა ან მიიღო დაცვა თუ ჯერაც იცავს თავს კრედიტორებისგან კანონმდებლობის ან სხვა ნორმატიული აქტების შესაბამისად სალიცენზიო სებონის წინ 12 თვის განმავლობაში, მას ლიცენზიაზე უარი უნდა ეთქვას. ლიცენზიაზე უარი ეთქმის იმ შემთხვევაშიც, თუ შესაბამისი საწარმო აღარ იღებს დაცვას კრედიტორებისგან სალიცენზიო გადაწყვეტილების მიღების მომენტში.

F - პერსპექტიული ფინანსური ინფორმაციის შეფასება

ეს ნაწილი არ ეხება ქალთა კლუბების ლიცენზირებას

1. ლიცენზიარმა უნდა შეაფასოს, აკმაყოფილებს თუ არა ლიცენზიის მაძიებელი [72-ე მუხლით](#) განსაზღვრულ მდგომარეობას.
2. დამოუკიდებელმა აუდიტორმა უნდა განახორციელოს პერსპექტიული ფინანსური ინფორმაციის შეფასება ISRS 4400-ის შესაბამისად. აღნიშნული შეფასება უნდა მოიცავდეს, სულ მცირე, შემდეგ პროცედურებს:
 - ა) პერსპექტიული ფინანსური ინფორმაციის არითმეტიკული სისწორის შემოწმებას;
 - ბ) ლიცენზიის მაძიებლის ხელმძღვანელობასთან ერთად საკითხების განხილვას და პერსპექტიული ფინანსური ინფორმაციის მიმოხილვის საფუძველზე იმის დადგენას, მომზადებული იყო თუ არა ეს ფინანსური ინფორმაცია ახსნა-განმარტებით შენიშვნებში აღწერილი დაშვებებისა და რისკების გათვალისწინებით;
 - გ) იმის შემოწმებას, შეესაბამება თუ არა პერსპექტიულ ფინანსურ ინფორმაციაში ასახული საწყისი ნაშთები უშუალოდ წინა პერიოდის აუდიტებულ წლიურ ფინანსურ ანგარიშგებაში მოცემულ საბალანსო უწყისის საბოლოო ნაშთებს; და
 - დ) იმის შემოწმებას, არის თუ არა პერსპექტიული ფინანსური ინფორმაცია ოფიციალურად დამტკიცებული ლიცენზიის მაძიებლის აღმასრულებელი ორგანოს მიერ. ა.ამ მხრივ, ლიცენზიის მაძიებლის ხელმძღვანელობამ უნდა განაცხადოს, რომ წარდგენილი დოკუმენტები არის სრული, ზუსტი, და შეესაბამება წინამდებარე დებულებებს.
 - ე) საჭიროების შემთხვევაში: შესაბამისი დამადასტურებელი დოკუმენტების შესწავლა, მაგალითად, სასპონსორო ხელშეკრულებები, საბანკო ხელშეკრულებები, კაპიტალის გაზრდა, საბანკო გარანტიები და დამფუძნებელთა/პარტნიორთა შეხვედრების ოქმები.
3. აუდიტორმა უნდა შეაფასოს ლიცენზიის მაძიებლის ლიკვიდობა (ე.ი. მისთვის ხელმისაწვდომი ფულადი სახსრების არსებობა, ნაკისრი ფინანსური ვალდებულებების გათვალისწინებით) და მისი შესაძლებლობა, გააგრძელოს საქმიანობა, როგორც ფუნქციონირებადმა საწარმომ, სულ მცირე სალიცენზიო სებონის დასრულებამდე მაინც. ლიცენზიარმა უნდა განიხილოს აუდიტორის დასკვნა. მან შეიძლება ჩაატაროს შეფასების დამატებითი პროცედურები, რომელსაც ჩათვლის საჭიროდ და/ან ლიცენზიის მაძიებლისგან მოითხოვოს დამატებითი დოკუმენტური დადასტურებების წარმოდგენა. ლიცენზიარი ასევე აფასებს კლუბის შესაძლებლობას, გააგრძელოს საქმიანობა, როგორც ფუნქციონირებადმა საწარმომ, სულ მცირე სალიცენზიო სებონის დასრულებამდე მაინც.

4. □□□ □-ს ლიცენზიის გაცემაზე უარი უნდა ითქვას, თუ წარმოდგენილი ფინანსური ინფორმაციის შეფასების საფუძველზე, ლიცენზიარს მიაჩნია, რომ ლიცენზიის მაძიებელი ვერ შეძლებს ნაკისრი ფინანსური ვალდებულებების შესრულებას მათი გადახდის ვადის დადგომისას და საქმიანობის გავრძელებას, როგორც ფუნქციონირებადი საწარმო სულ მცირე სალიცენზიო სეზონის დასრულებამდე მანძილზე.

კლუბების ლიცენზირებისა და
მონიტორინგის ადმინისტრაცია



lu@gff.ge
www.gff.ge